



แผนพัฒนาท้องถิ่น

(พ.ศ.๒๕๖๑ - ๒๕๖๕)

องค์การบริหารส่วนตำบลกกปลาซิว
อำเภอภูพาน จังหวัดสกลนคร

คำนำ

แผนพัฒนาขององค์กรปกครองส่วนท้องถิ่นมีลักษณะเป็นแนวปฏิบัติและรายการประสานแผนงาน โครงการของจังหวัด อำเภอ และการดำเนินงานของประชาชนในท้องถิ่น โดยการจัดทำประชาคมท้องถิ่นเพื่อเสนอความต้องการในการแก้ไขปัญหาในท้องถิ่นซึ่งได้จัดทำเพื่อพัฒนาและแก้ไขปัญหาของประชาชนในท้องถิ่น สำหรับปีงบประมาณ ๒๕๖๑ - ๒๕๖๕

วัตถุประสงค์เป็นการพิจารณารวบรวมโครงการ และปัญหาความต้องการเร่งด่วนของประชาชนในหมู่บ้านมาดำเนินการโดยแยกโครงการ/กิจกรรมในแต่ละปี เพื่อใช้เป็นกรอบในการจัดทำงบประมาณรายจ่ายประจำปี งบประมาณรายจ่ายเพิ่มเติม และงบประมาณจากเงินสะสมในช่วงของแผนนี้ การจัดทำแผนพัฒนาขององค์การบริหารส่วนตำบลกกปลาชีว ประจำปีงบประมาณ ๒๕๖๑ - ๒๕๖๕ นี้ สำเร็จลงได้เพราะความร่วมมือของประชาคมหมู่บ้าน/ตำบลผู้นำหมู่บ้านและชุมชน รวมทั้งคณะทำงานในระดับตำบลทุกคน ส่วนราชการและองค์กรต่าง ๆ ที่ให้ความร่วมมือผมในฐานะผู้บริหารขององค์การบริหารส่วนตำบลกกปลาชีว จึงขอขอบคุณมา ณ ที่นี้ด้วย และขอประกาศใช้แผนพัฒนาขององค์การบริหารส่วนตำบลกกปลาชีว ประจำปีงบประมาณ ๒๕๖๑ - ๒๕๖๕ ต่อไป

(นายสาธิต ปีลี)

นายกองค์การบริหารส่วนตำบลกกปลาชีว

๑๒ มิถุนายน ๒๕๖๒

สารบัญ

	หน้า
ส่วนที่ ๑ สภาพทั่วไปและข้อมูลพื้นฐาน	๓
ส่วนที่ ๒ ยุทธศาสตร์ขององค์กรปกครองส่วนท้องถิ่น	๑๒
ส่วนที่ ๓ การนำแผนพัฒนาท้องถิ่นไปสู่การปฏิบัติ	๗๐
ส่วนที่ ๔ การติดตามและประเมินผล	๑๒๘
ภาคผนวก ก	๑๔๒

ส่วนที่ ๒

ยุทธศาสตร์ขององค์กรปกครองส่วนท้องถิ่น

๑. ความสัมพันธ์ระหว่างแผนพัฒนาระดับระดับมหภาค

๑.๑ แผนยุทธศาสตร์ชาติ ๒๐ ปี

วิสัยทัศน์

“ประเทศมีความมั่นคง มั่งคั่ง ยั่งยืน เป็นประเทศพัฒนาแล้ว ด้วยการพัฒนา ตามปรัชญาเศรษฐกิจพอเพียง”

ความมั่นคง

การมีความมั่นคงปลอดภัย จากภัยและการเปลี่ยนแปลง ทั้งภายในประเทศและภายนอกประเทศในระดับ ทั้งประเทศ สังคม ชุมชน ครัวเรือน และปัจเจกบุคคล และมีความมั่นคงในทุกมิติ ทั้งมิติเศรษฐกิจ สังคม สิ่งแวดล้อม และการเมือง

ประเทศ มีความมั่นคงในเอกราชและอธิปไตยมีสถาบันชาติ ศาสนา พระมหากษัตริย์ที่เข้มแข็งเป็นศูนย์กลางและเป็นที่ยึดเหนี่ยวจิตใจของประชาชนระบบการเมืองที่มั่นคงเป็นกลไกที่นำไปสู่การบริหาร ประเทศที่ต่อเนื่องและโปร่งใสตามหลักธรรมาภิบาล

สังคม มีความปรองดองและความสามัคคี สามารถผนึกกำลังเพื่อพัฒนาประเทศ ชุมชน มีความเข้มแข็ง ครอบครัว มีความอบอุ่น

ประชาชน มีความมั่นคงในชีวิต มีงานและรายได้ที่มั่นคงพอเพียงกับการดำรงชีวิต มีที่อยู่อาศัยและความปลอดภัยในชีวิตและทรัพย์สิน

ฐานทรัพยากรและสิ่งแวดล้อม ประชาชนมีความมั่นคงของอาหาร พลังงาน และน้ำ

ความมั่งคั่ง

ประเทศไทยมีการขยายตัวของเศรษฐกิจอย่างต่อเนื่องจนเข้าสู่กลุ่มประเทศรายได้สูง ความเหลื่อมล้ำของการพัฒนาลดลง ประชากรได้รับผลประโยชน์จากการพัฒนาอย่างเท่าเทียมกันมากขึ้น

เศรษฐกิจมีความสามารถนการแข่งขันสูง สามารถสร้างรายได้ทั้งจากภายในและภายนอกประเทศ สร้างฐานเศรษฐกิจและสังคมแห่งอนาคต และเป็นจุดสำคัญของการเชื่อมโยงในภูมิภาคทั้งการคมนาคมขนส่ง การผลิต การค้า การลงทุน และการทำธุรกิจ มีบทบาทสำคัญในระดับภูมิภาคและระดับโลก เกิดสายสัมพันธ์ทางเศรษฐกิจและการค้าอย่างมีพลัง

ความสมบูรณ์ในทุนที่จะสามารถสร้าง การพัฒนาต่อเนื่อง ได้แก่ ทุนมนุษย์ ทุนทางปัญญา ทุนทางการเงิน ทุนที่เป็นเครื่องมือเครื่องจักร ทุนทางสังคม และทุนทรัพยากรธรรมชาติและสิ่งแวดล้อม

ความยั่งยืน

การพัฒนาที่สามารถสร้างความเจริญ รายได้ และคุณภาพชีวิตของประชาชนให้เพิ่มขึ้นอย่างต่อเนื่อง ซึ่งเป็นการเจริญเติบโตของเศรษฐกิจที่ไม่ใช้ทรัพยากรธรรมชาติเกินพอดี ไม่สร้างมลภาวะต่อสิ่งแวดล้อมจนเกินความสามารถในการรองรับและเยียวยาของระบบนิเวศน์

การผลิตและการบริโภคเป็นมิตรกับสิ่งแวดล้อม และสอดคล้องกับกฎระเบียบของประชาคมโลกซึ่งเป็นที่ยอมรับร่วมกัน ความอุดมสมบูรณ์ของทรัพยากรธรรมชาติและสิ่งแวดล้อมมีคุณภาพดีขึ้น คนมีความสามารถรับผิดชอบ ต่อสังคม มีความเอื้ออาทร เสียสละเพื่อผลประโยชน์ส่วนรวม

มุ่งประโยชน์ส่วนรวมอย่างยั่งยืน ให้ความสำคัญกับการมีส่วนร่วมของประชาชนทุกภาคส่วน เพื่อการพัฒนาในทุกระดับอย่างสมดุล มีเสถียรภาพ ยั่งยืน

ประชาชนทุกภาคส่วนในสังคมยึดถือและปฏิบัติตามปรัชญาของเศรษฐกิจพอเพียง

ยุทธศาสตร์การพัฒนา

มียุทธศาสตร์ในการดำเนินการ ๒ ยุทธศาสตร์ ดังนี้

ยุทธศาสตร์ที่ ๑ ด้านความมั่นคง

๑. เสริมสร้างความมั่นคงของสถาบันหลักของชาติ และการปกครองระบอบประชาธิปไตยอันมีพระมหากษัตริย์ทรงเป็นประมุข สร้างจิตสำนึกของชาติให้มีความจงรักภักดี และธำรงรักษาสถาบันชาติ ศาสนา พระมหากษัตริย์

๒. ปฏิรูปกลไกการบริหารประเทศ ขจัดคอร์รัปชัน สร้างความเป็นธรรม ลดความเหลื่อมล้ำการกระจายอำนาจ และสร้างเชื่อมั่นในกระบวนการยุติธรรม

๓. ป้องกันและแก้ไขการก่อความไม่สงบในจังหวัดชายแดนภาคใต้ เน้นเสริมสร้างกระบวนการสันติสุข และแนวทางสันติวิธี ขจัดความขัดแย้ง ลดความรุนแรง ตามแนวทาง “เข้าใจ เข้าถึง พัฒนา”

๔. บริหารจัดการความมั่นคงชายแดนและชายฝั่งทะเล โดยพัฒนาความร่วมมือเป็นหุ้นส่วนยุทธศาสตร์ความมั่นคงและการพัฒนาพื้นที่ชายแดนและชายฝั่งทะเล เสริมสร้างความสัมพันธ์ด้านวัฒนธรรมเร่งรัดจัดทำหลักเขตแดน แก้ไขปัญหาพื้นที่ทับซ้อน และปัญหาการลักลอบเข้าเมืองทั้งระบบ

๕. การพัฒนาระบบ กลไก มาตรการและความร่วมมือระหว่าง ประเทศทุกระดับ และรักษาคุณภาพความสัมพันธ์กับประเทศ มหาอำนาจ เพื่อป้องกันและแก้ไขปัญหาคความมั่นคงรูปแบบใหม่

๖. การพัฒนาเสริมสร้างศักยภาพการป้องกันประเทศ การรักษาความสงบเรียบร้อยภายในประเทศ สร้างความร่วมมือกับ ประเทศเพื่อนบ้านและมิตรประเทศ

๗. การพัฒนาระบบการเตรียมพร้อมแห่งชาติและระบบบริหาร จัดการภัยพิบัติ รักษาความมั่นคงของฐานทรัพยากรธรรมชาติ สิ่งแวดล้อม

๘. การปรับกระบวนการทำงานของกลไกที่เกี่ยวข้องจากแนวตั้งสู่ แนวระนาบมากขึ้น

ยุทธศาสตร์ที่ ๒ การสร้างความสามารถในการแข่งขัน

๑. สมรรถนะทางเศรษฐกิจ

๑.๑ รักษาเสถียรภาพทางเศรษฐกิจและสร้างความเชื่อมั่น โดยดำเนินนโยบายการคลังและการเงินให้มีความสอดคล้องกัน รักษาวินัยการเงินการคลังและเสถียรภาพของอัตราแลกเปลี่ยน และสร้างความเชื่อมั่นในต่างประเทศ พัฒนาระบบการเงินของประเทศให้มีประสิทธิภาพและสามารถให้บริการประชาชนทุกระดับ เพื่อส่งเสริมความสามารถในการแข่งขันของภาคธุรกิจ และโอกาสในการเข้าถึง แหล่งเงินทุนของประชาชน

๑.๒ ส่งเสริมการค้าการลงทุน ทั้งภาครัฐและเอกชน ให้สอดคล้องกับยุทธศาสตร์ประเทศและยุทธศาสตร์จังหวัดที่สะท้อนความต้องการและศักยภาพของพื้นที่ และให้อยู่บนการแข่งขันที่เป็นธรรมและมีความรับผิดชอบต่อสังคม

๑.๓ พัฒนาประเทศสู่ความเป็นชาติการค้า โดยใช้ฐานเศรษฐกิจดิจิทัล และการพัฒนานวัตกรรม ปรับปรุงประสิทธิภาพการทำธุรกิจของผู้ประกอบการ ขจัดอุปสรรค และอำนวยความสะดวกทางด้านโครงสร้างและระบบ ด้านปัจจัยสนับสนุนและด้านบุคลากร

๒. พัฒนาภาคการผลิตและบริการ

๒.๑ ภาคเกษตร

๒.๑.๑ เสริมสร้างฐานการผลิตการเกษตรให้เข้มแข็งและยั่งยืน

๒.๑.๓ ส่งเสริมเกษตรกรรายย่อยให้ปรับไปสู่รูปแบบเกษตรยั่งยืนที่เป็นมิตรกับ

สิ่งแวดล้อมและรวมกลุ่มเกษตรกรในการพัฒนาอาชีพ

- ๒.๑.๔ พัฒนาสินค้าเกษตรและอาหารที่มีศักยภาพในการแข่งขัน
- ๒.๒ ภาคอุตสาหกรรม
 - ๒.๒.๑ พัฒนาอุตสาหกรรมศักยภาพ
- ๒.๓ ภาคบริการ
 - ๒.๓.๑ สร้างรายได้จากการท่องเที่ยว
 - ๒.๓.๒ ผลักดันประเทศไทยสู่การเป็นศูนย์กลางการให้บริการสุขภาพ
 - ๒.๓.๓ ส่งเสริมธุรกิจบริการที่มีศักยภาพ

๓.พัฒนาผู้ประกอบการ/เศรษฐกิจชุมชน

๓.๑ พัฒนาทักษะและองค์ความรู้ของผู้ประกอบการไทย ในการสร้างสรรค์สินค้าและบริการรูปแบบใหม่ให้มีจุดเด่น เพื่อตอบสนองความต้องการของตลาด และก้าวทันต่อกระแสการเปลี่ยนแปลงของสังคมโลก ตลอดจนส่งเสริมสถาบันการศึกษาในท้องถิ่น ให้เป็นแหล่งรวบรวมและศึกษาเกี่ยวกับภูมิปัญญาชาวบ้านในการพัฒนาผลิตภัณฑ์ที่มีความเป็นเอกลักษณ์ และพัฒนาผลิตภัณฑ์ที่มีความหลากหลายเพื่อสนองตอบผู้บริโภคทุกระดับ และรณรงค์ส่งเสริมประชาสัมพันธ์ให้ผู้ประกอบการเห็นความสำคัญในการสร้างเครื่องหมายการค้าของตนเอง และสร้างภาพเอกของสินค้าไทย ให้เป็นที่ยอมรับของคนทั่วโลกสนับสนุนผู้ประกอบการเดิมให้สามารถปรับตัวและเตรียมความพร้อมสำหรับรูปแบบการค้าเนินธุรกิจใหม่ๆ และมาตรการทางการค้าในรูปแบบต่าง ๆ

๓.๒ พัฒนาและยกระดับผลิตภาพแรงงาน เพื่อส่งเสริมขีดความสามารถในการแข่งขันของประเทศ

๓.๓ พัฒนาวิสาหกิจขนาดกลางและขนาดย่อมสู่สากล ให้มีการรวมกลุ่มคลัสเตอร์ที่เข้มแข็ง เพื่อเป็นพลังขับเคลื่อนเศรษฐกิจไทยด้วยการพัฒนาปัจจัยแวดล้อมให้เอื้อต่อการดำเนินธุรกิจ และเสริมสร้างขีดความสามารถในการแข่งขันส่งเสริมการพัฒนาการท่องเที่ยวอุตสาหกรรมและบริการเพื่อเข้าสู่การเป็นศูนย์กลางการผลิตบริการอุตสาหกรรมดิจิทัล

๓.๔ ยกระดับศักยภาพของสินค้าหนึ่งตำบลหนึ่งผลิตภัณฑ์ (OTOP) ไทยให้ก้าวไปสู่สากล

๓.๕ พัฒนาวิสาหกิจชุมชนและสถาบันเกษตรกร เพื่อเสริมสร้างความเข้มแข็งของชุมชนและกลุ่มประชาชน/เกษตรกรในชุมชน ให้เป็นฐานรากสำคัญในการพัฒนาเศรษฐกิจและสังคม

๔.การพัฒนาพื้นที่เศรษฐกิจพิเศษและเมือง

๔.๑ เขตเศรษฐกิจพิเศษชายแดน พัฒนาเป็นฐานการผลิตใหม่ กระจายกิจกรรมเศรษฐกิจและความสำคัญสู่ภูมิภาค สร้างความมั่นคงในพื้นที่ชายแดน เชื่อมโยงกับประเทศเพื่อนบ้านทั้งในด้านผลิตร่วมและช่องทางตลาดร่วมกัน

๔.๒ พื้นที่เศรษฐกิจบริเวณชายฝั่งทะเลตะวันออก พัฒนาเป็นฐานการผลิตที่ใช้เทคโนโลยีสูงมีบริการที่ทันสมัย ใช้ทรัพยากรอย่างประหยัด เป็นมิตรต่อสิ่งแวดล้อมและชุมชน

๔.๓ พื้นที่เมืองศูนย์กลางความเจริญ พัฒนาเมืองที่มีประสิทธิภาพ ปลอดภัย และน่าอยู่ใช้พลังงานและทรัพยากรอย่างประหยัด จัดการสิ่งแวดล้อมเมืองอย่างเหมาะสม รองรับกิจกรรมทางเศรษฐกิจที่มีอนาคต มีระบบรางเชื่อมโยงเมืองศูนย์กลางความเจริญทั่วประเทศ จัดการโดยองค์กรปกครองส่วนท้องถิ่นที่มีขีดความสามารถสูง

๕.การลงทุนพัฒนา โครงสร้างพื้นฐาน

๕.๑ ด้านการขนส่ง ปรับเปลี่ยนรูปแบบการขนส่งสินค้าทางถนนสู่การขนส่งที่ต้นทุนต่ำรวมทั้งพัฒนาโครงสร้างพื้นฐานและสิ่งอำนวยความสะดวกในการเดินทางและขนส่งไปสู่เมืองศูนย์กลางของ

ภูมิภาคทั่วประเทศ และเชื่อมโยงประเทศเพื่อนบ้าน และพัฒนาอุตสาหกรรมระบบราง และอุตสาหกรรมซ่อมบำรุงอากาศยานและการผลิตชิ้นส่วนอากาศยาน เพื่อสร้างฐานอุตสาหกรรมใหม่ของประเทศ

๕.๒ ด้านความมั่นคงทางพลังงาน พัฒนาให้มีความมั่นคงในราคาที่เหมาะสม โดยกระจายประเภทของเชื้อเพลิง ส่งเสริมพลังงานทดแทนตามศักยภาพรายพื้นที่ อาศัยความก้าวหน้าทางเทคโนโลยีเพื่อเพิ่มศักยภาพด้านพลังงาน พึ่งพาตนเองได้อย่างยั่งยืน และนำไปสู่การสร้างอุตสาหกรรมที่จะเป็นบานประตูธุรกิจใหม่ของประเทศ รวมทั้งเชื่อมโยงแหล่งพลังงานกับประเทศในอาเซียน

๕.๓ ด้านระบบเทคโนโลยีสารสนเทศและการสื่อสาร (ICT) เน้นการพัฒนาโครงสร้างพื้นฐาน ICT ที่เป็นอินเทอร์เน็ตความเร็วสูงให้ทันสมัยและกระจายทั่วถึง พัฒนาบุคลากรให้มีความรู้ความสามารถและเชี่ยวชาญระดับมาตรฐานสากล เพิ่มขีดความสามารถของอุตสาหกรรม ICT และใช้ ICT ในการสร้างนวัตกรรม การบริหารภาครัฐแบบบูรณาการ ประยุกต์ ICT เพื่อสร้างความเข้มแข็งของภาคการผลิต การศึกษาและพาณิชย์อิเล็กทรอนิกส์

๕.๔ ด้านการวิจัย และพัฒนา เพิ่มสัดส่วนค่าใช้จ่ายวิจัยและพัฒนาไม่น้อยกว่าร้อยละ ๓ โดยมีสัดส่วนรัฐต่อเอกชน ๒๐ : ๘๐ สนับสนุนวิจัยที่มุ่งเป้าตอบสนองความต้องการในการพัฒนาประเทศเพิ่มจำนวนบุคลากรด้านวิจัยและพัฒนาเป็น ๗๐ คน ต่อประชากร ๑๐,๐๐๐ คน

๖. การเชื่อมโยงกับภูมิภาคและเศรษฐกิจโลก

๖.๑ สร้างความเป็นหุ้นส่วนการพัฒนา กับประเทศในอนุภูมิภาค ภูมิภาค และนานาชาติประเทศ ทั้งในระดับทวิภาคีเพื่อส่งเสริมความมั่นคง เพื่อสร้างความเจริญก้าวหน้าและลดความเหลื่อมล้ำอย่างยั่งยืนร่วมกัน

๖.๒ ส่งเสริมให้ประเทศไทยเป็นฐานของการประกอบธุรกิจ การให้บริการทางการศึกษา การให้บริการด้านการเงิน การให้บริการด้านสุขภาพ การให้บริการด้านโลจิสติกส์ และการลงทุนเพื่อการวิจัยและพัฒนา รวมทั้งเป็นฐานความร่วมมือในเอเชีย

๖.๓ ส่งเสริมและสนับสนุนการลงทุนและการดำเนินธุรกิจของนักลงทุนและผู้ประกอบการไทยในต่างประเทศ

๖.๔ ส่งเสริมความร่วมมือกับภูมิภาคและนานาชาติ ในการสร้างความมั่นคงด้านพลังงานด้านอาหาร ด้านสิ่งแวดล้อม และการบริหารจัดการภัยพิบัติในรูปแบบต่าง ๆ รวมทั้งการป้องกันภัยในทุกรูปแบบ

๖.๕ ส่งเสริมบทบาทการเป็นผู้ประสานประโยชน์ในการเชื่อมโยงและถ่วงดุลระหว่างกลุ่มอำนาจต่าง ๆ และแก้ไขปัญหาความแตกต่างทางเศรษฐกิจของประเทศในภูมิภาค โดยการดำรงความสัมพันธ์ที่ดีกับประเทศและองค์กรระหว่างประเทศทั้งในและนอกภูมิภาคอย่างต่อเนื่อง บนหลักการรักษาคุณภาพของการปฏิสัมพันธ์กับกลุ่มมหาอำนาจต่าง ๆ

๖.๗ เพิ่มบทบาทและการมีส่วนร่วมของไทยในระหว่างประเทศ ในการผลักดันการพัฒนาในอนุภูมิภาคและภูมิภาค รวมทั้งประเทศกำลังพัฒนาในภูมิภาคอื่น ๆ และให้ความช่วยเหลือทั้งในด้านการเงินและด้านเทคนิคกับประเทศกำลังพัฒนาในการพัฒนาด้านความเชื่อมโยงทางเศรษฐกิจสังคมและการพัฒนาทุนมนุษย์

๖.๘ สนับสนุนการเปิดเสรีทางการค้า ทั้งในระดับทวิภาคี ภูมิภาค และพหุภาคี และส่งเสริมการค้ากับกลุ่มประเทศกำลังพัฒนาในภูมิภาคเดียวกันมากขึ้น เร่งรัดการใช้ประโยชน์จากข้อตกลงที่มีผลบังคับใช้แล้ว ตลอดจนใช้โอกาสจากเปิดเสรีทางการค้าและการลงทุน รวมทั้งวางแนวทางป้องกันผลกระทบที่อาจเกิดขึ้น

๖.๙ สร้างองค์ความรู้ด้านการต่างประเทศ และให้ความรู้ความเข้าใจด้านการต่างประเทศและผลประโยชน์ที่มีต่อการพัฒนาประเทศต่อภาคส่วนต่าง ๆ และสาธารณชนไทย รวมทั้งการดำเนินการเชิงรุกในการสร้างความเข้าใจ ความเชื่อมั่น และภาพลักษณ์ที่ดีและศักยภาพทางเศรษฐกิจ และด้านอื่น ๆ ของประเทศไทย

ยุทธศาสตร์ที่ ๓ การพัฒนาและเสริมสร้างศักยภาพคน

๑.การพัฒนาศักยภาพคนตลอดช่วงชีวิตให้สนับสนุนการเจริญเติบโตของประเทศ โดยการพัฒนาเริ่มตั้งแต่ต้นครรภ์และต่อเนื่องไปตลอดช่วงชีวิต ได้แก่ (๑) ช่วงการตั้งครรภ์ /แรกเกิด/ปฐมวัย (๒) วัยเรียน (๓)วันรุ่น/นักศึกษา (๔) วัยแรงงาน และ (๕) วัยผู้สูงอายุ

๒.การยกระดับคุณภาพการศึกษาและการเรียนรู้ให้ มีคุณภาพ เท่าเทียมและทั่วถึง โดยการปฏิรูปโครงสร้างและระบบ บริหารจัดการการศึกษาในทุกๆระดับ การเข้าถึงการศึกษาอย่างเท่าเทียมและทั่วถึง และการยกระดับสถาบันการศึกษาใน สาขาที่มีความเชี่ยวชาญสู่ความเป็นเลิศ ปฏิรูประบบการคลังด้านการศึกษาเพื่อเพิ่มคุณภาพและประสิทธิภาพการจัด การศึกษา ส่งเสริมการมีส่วนร่วมจากภาคเอกชนในการจัดการศึกษา ปรับระบบการผลิตและพัฒนาครูผู้สอน พัฒนา ระบบการประเมินและการรับรองคุณภาพ รวมทั้งให้มีการปฏิรูประบบการเรียนรู้

๓.การสร้างเสริมให้คนมีสุขภาพที่ดี โดยมุ่งเน้นการป้องกันและควบคุมปัจจัยที่คุกคามสุขภาพ การพัฒนาสภาพแวดล้อม ที่เอื้อต่อสุขภาพ การส่งเสริมรูปแบบการดำเนินชีวิตที่สนับสนุนการมีสุขภาพกายและจิตที่ดี สร้างและเผยแพร่ความรู้ ด้านสุขภาพเพื่อพัฒนาไปสู่การปรับเปลี่ยนพฤติกรรมสุขภาพ พัฒนารูปแบบการกีฬาเพื่อสุขภาพที่เหมาะสมกับแต่ละช่วงวัย

๔.การสร้างความปลอดภัยดีมีสุขของครอบครัวไทย เสริมสร้างศักยภาพและบทบาทหน้าที่ของสถาบันครอบครัวในการบ่ม เพาะ วางรากฐานการพัฒนาจิตใจให้เข้มแข็ง มีคุณธรรม จริยธรรม ความซื่อสัตย์ สุจริต จิตสำนึกสาธารณะ ควบคู่ไปกับ การสร้างค่านิยมหลักของไทยให้สมาชิกในครอบครัว สร้างความอบอุ่น และมั่นคงให้สมาชิกในครอบครัว

ยุทธศาสตร์ที่ ๔ การสร้างโอกาสความเสมอภาคและเท่าเทียมกันทางสังคม

๑.การสร้างความมั่นคงและการลดความเหลื่อมล้ำทางด้านเศรษฐกิจและสังคม โดยสร้างความมั่นคงทางด้านรายได้และ การออม กระจายทรัพยากรให้ทั่วถึงเป็นธรรมทั้งในด้านบริการสาธารณสุขขั้นพื้นฐาน ฐานทรัพยากรต่างๆ โดยเฉพาะ ในกลุ่มผู้มีรายได้น้อยและกลุ่มด้อยโอกาส ความเป็นธรรมในการเข้าถึงกระบวนการยุติธรรม

๒.การพัฒนาาระบบบริการและระบบบริหารจัดการสุขภาพบูรณาการระบบหลักประกันสุขภาพภาครัฐ ๓ กองทุน เพื่อให้ เกิดความเป็นเอกภาพในการบริหารจัดการ และลดความเหลื่อมล้ำในระบบหลักประกันสุขภาพ การส่งเสริมการอภิบาล ระบบสุขภาพในลักษณะเครือข่าย รวมทั้งการพัฒนารูปแบบการกีฬาเพื่อสุขภาพ

๓.การสร้างสภาพแวดล้อมและนวัตกรรมที่เอื้อต่อการดำรงชีวิตในสังคมสูงวัย โดยเตรียมการด้านโครงสร้างพื้นฐานและ สิ่งแวดล้อมที่เอื้อต่อผู้สูงอายุและผู้ด้อยโอกาส

๔.การสร้างความเข้มแข็งของสถาบันทางสังคมและทุนทางวัฒนธรรมและความเข้มแข็งของชุมชน โดยการฟื้นฟู บทบาทสถาบันศาสนา การธำรงรักษาวัฒนธรรมและขนบธรรมเนียมประเพณีเพื่อเป็นฐานรากที่เข้มแข็งในสังคม ตลอดจนการเสริมสร้างความเข้มแข็งของชุมชนเพื่อให้ชุมชนสามารถจัดการตนเองได้อย่างยั่งยืน

๕. พัฒนาการสื่อสารมวลชนให้เป็นกลไกในการสนับสนุนการพัฒนา ส่งเสริมจรรยาบรรณของสื่อมวลชน มีการปรับปรุง ระบบตรวจสอบสื่อ มีการกำหนดบทลงโทษ และพัฒนาภาคประชาชนให้มีความรู้เท่าทันสื่อโดยเฉพาะสื่อออนไลน์

ยุทธศาสตร์ที่ ๕ การสร้างการเติบโตบนคุณภาพชีวิตที่เป็นมิตรต่อสิ่งแวดล้อม

๑. จัดระบบอนุรักษ์ พินฟูและป้องกัน การทำลายทรัพยากรธรรมชาติ

๑.๑ ปกป้องรักษาและฟื้นฟูทรัพยากรป่าไม้ ดำเนินการปราบปรามและป้องกันการบุกรุกทำลายป่า อย่างเข้มงวด

๑.๒ ส่งเสริมการปลูกป่าเศรษฐกิจ บริหารจัดการการใช้ประโยชน์ที่ดินในพื้นที่ป่าไม้บนพื้นฐานให้ คนและชุมชนสามารถอยู่กับป่าได้ และส่งเสริมแนวทางประเมินมูลค่าการให้บริการของระบบ นิเวศและการสร้างรายได้จากการอนุรักษ์

๑.๓ วางระบบป้องกันการกัดเซาะชายฝั่ง

๑.๔ เสริมสร้างความเข้มแข็งและความร่วมมือในภูมิภาคอาเซียนด้านการจัดการทรัพยากรธรรมชาติและสิ่งแวดล้อมอย่างยั่งยืน

๒. วางระบบบริหารจัดการน้ำให้มี ประสิทธิภาพ

๒.๑ เน้นการปรับระบบการบริหารจัดการอุทกภัยอย่างบูรณาการ ให้มีแหล่งกักเก็บน้ำต้นทุนและ แหล่งชะลอน้ำที่เพียงพอ เพิ่มขีดความสามารถในการเก็บกักน้ำ และเพิ่มประสิทธิภาพการ ระบายน้ำ และการผันน้ำ และการพัฒนาคลังข้อมูล ระบบพยากรณ์ และการเตือนภัย และ แผนงานเผชิญเหตุเฉพาะพื้นที่ ตลอดจนการปรับปรุงองค์กรและกฎหมาย รวมทั้งการสร้างการ มีส่วนร่วมในการบริหารจัดการน้ำ

๓. พัฒนาและใช้พลังงานที่เป็นมิตรกับ สิ่งแวดล้อม

๓.๑ ลดการปล่อยก๊าซเรือนกระจก

๓.๒ เพิ่มประสิทธิภาพการใช้พลังงาน ส่งเสริมการผลิตพลังงานสะอาด

๓.๓ กำหนดกฎระเบียบ และสร้างกลไกให้ทุกภาคส่วนใช้พลังงานอย่างมีประสิทธิภาพ

๓.๔ สร้างความรู้ความเข้าใจให้กับประชาชนเกี่ยวกับการพัฒนาและการประหยัดพลังงานอย่าง ถูกต้องและต่อเนื่อง

๔. พัฒนาและใช้พลังงานที่เป็นมิตรกับ สิ่งแวดล้อม

๔.๑ ลดการปล่อยก๊าซเรือนกระจก

๔.๒ เพิ่มประสิทธิภาพการใช้พลังงาน ส่งเสริมการผลิตพลังงานสะอาด

๔.๓ กำหนดกฎระเบียบ และสร้างกลไกให้ทุกภาคส่วนใช้พลังงานอย่างมีประสิทธิภาพ

๔.๔ สร้างความรู้ความเข้าใจให้กับประชาชนเกี่ยวกับการพัฒนาและการประหยัดพลังงานอย่าง ถูกต้องและต่อเนื่อง

๕. พัฒนาเมืองอุตสาหกรรมเชิงนิเวศ และเมืองที่เป็นมิตรกับสิ่งแวดล้อม

๕.๑ พัฒนาพื้นที่อุตสาหกรรมหนาแน่นให้เป็นเมืองอุตสาหกรรมนิเวศต้นแบบ และบรรจุให้เป็น แผนพัฒนาของจังหวัดและพื้นที่

๕.๒ สนับสนุนและผลักดันให้โรงงานปฏิบัติสู่อุตสาหกรรมสีเขียว และปรับกฎระเบียบให้เอื้อต่อ การพัฒนา

๕.๓ เพิ่มศักยภาพเมืองด้านสิ่งแวดล้อมอย่างมีส่วนร่วม โดยเฉพาะในการเพิ่มประสิทธิภาพการ จัดการของเสีย

๕.๔ เพิ่มพื้นที่สีเขียวเพื่อเป็นแหล่งดูดซับมลพิษและเก็บกักคาร์บอน

๕.๕ พัฒนาพื้นที่เพื่อเชื่อมโยงโอกาสจากอาเซียน ในการพัฒนาเมืองที่เป็นมิตรกับสิ่งแวดล้อมอย่าง สมดุลและยั่งยืน

๖.การร่วมลดปัญหาโลกร้อนและปรับตัวให้ พร้อมรับการเปลี่ยนแปลงสภาพ ภูมิอากาศ

๖.๑ ลดการก่อก๊าซเรือนกระจก

๖.๒ เพิ่มขีดความสามารถในการปรับตัวต่อการเปลี่ยนแปลงสภาพภูมิอากาศ

๖.๓ ส่งเสริมการผลิตและบริโภคที่เป็นมิตรกับสิ่งแวดล้อม

๖.๔ ป้องกัน ฝ่าระวังและเตือนภัยพิบัติทางธรรมชาติ ส่งเสริมการทำแผนบริหาร ความต่อเนื่อง ของธุรกิจ

๗.ใช้เครื่องมือทางเศรษฐศาสตร์และ นโยบายการคลังเพื่อสิ่งแวดล้อม

๗.๑ จัดให้มีภาษีและค่าธรรมเนียมสำหรับผลิตภัณฑ์ที่ก่อให้เกิดผลกระทบต่อ

สิ่งแวดล้อม และ ค่าธรรมเนียมการจัดการมลพิษ การวางเงินประกันความเสี่ยงหรือ ความเสียหายต่อ สิ่งแวดล้อม

๗.๒ ปรับปรุงโครงสร้างภาษีเพื่อส่งเสริมการประหยัดพลังงาน การใช้พลังงาน ทางเลือกและ อนุรักษ์สิ่งแวดล้อม

๗.๓ ส่งเสริมการจัดซื้อจัดจ้างที่เป็นมิตรกับสิ่งแวดล้อม รวมทั้งการปรับปรุงระบบ โครงสร้าง องค์กร กลไก กระบวนการยุติธรรม และกฎหมายในการบริหารจัดการ ทรัพยากร ธรรมชาติ และสิ่งแวดล้อมให้ทันสมัยและมีประสิทธิภาพ เน้นหลักการ กระจายอำนาจให้กับท้องถิ่นและ การมีส่วนร่วมของประชาชน

ยุทธศาสตร์ที่ ๖ การปรับสมดุลและพัฒนาระบบการบริหารจัดการภาครัฐ

๑.การปรับปรุงการบริหาร จัดการรายได้และรายจ่าย ของภาครัฐ

๑.๑ปฏิรูประบบภาษีทั้งระบบ เพื่อเพิ่มรายได้ของภาครัฐและเป็นเครื่องมือในการ เพิ่มขีดความสามารถใน การแข่งขันและลดความเหลื่อมล้ำ

๑.๒ ปฏิรูประบบการใช้จ่ายงบประมาณให้เกิดประสิทธิภาพและประสิทธิผล จัดให้มี กฎหมายที่เป็นกรอบ ในการบริหารการเงินการคลังภาครัฐ มีการจัดท่างบประมาณ ระยะปานกลางและระยะยาว เพื่อ สนับสนุนการขับเคลื่อนนโยบายตามยุทธศาสตร์ ชาติและแผนพัฒนาประเทศ

๑.๓ มุ่งเน้นการจัดท่างบประมาณโดยยึดพื้นที่และประเด็นวาระการพัฒนาเป็นตัวตั้ง และให้ประชาชนเข้า มามีส่วนร่วมในกระบวนการจัดท่างบประมาณได้มากขึ้น

๒.ปรับปรุงบทบาท ภารกิจ และ โครงสร้างของหน่วยงานภาครัฐ

๒.๑ ทบทวนบทบาทภารกิจของหน่วยงานภาครัฐให้มีความเหมาะสม ถ่ายโอนงาน ให้ภาคส่วนอื่น เพิ่ม ประสิทธิภาพและผลิตภาพในการปฏิบัติราชการและสร้างความ โปร่งใสในการปฏิบัติราชการ

๒.๒ พัฒนาให้หน่วยงานภาครัฐเป็นองค์กรแห่งการเรียนรู้ เปิดโอกาสให้ประชาชน เข้ามามีส่วนร่วมในการ ดำเนินงานของหน่วยงานภาครัฐ ตอบสนองความต้องการ ของประชาชนตามหลักการบริหารกิจการ บ้านเมืองที่ดีเพื่อสร้างความเชื่อมั่นศรัทธา ในการบริหารราชการแผ่นดิน

๓. การวางระบบบริหารงาน ราชการแบบบูรณาการ

๓.๑ พัฒนารูปแบบและวิธีการทำงานของภาครัฐในระดับต่างๆ ระหว่างราชการบริหารส่วนกลาง ส่วน ภูมิภาค และส่วนท้องถิ่น โดยเน้นการยึดพื้นที่เป็นหลัก และปรับปรุงการจัดสรรงบประมาณให้เป็นแบบ ยึดพื้นที่เป็นตัวตั้ง รวมทั้งวางเงื่อนไขการจัดสรรงบประมาณให้กระทรวง/กรม ต้องสนับสนุนการ ขับเคลื่อนแผนพัฒนาจังหวัด/กลุ่มจังหวัดในสัดส่วนวงเงินงบประมาณที่เหมาะสม

๔. การพัฒนาระบบบริหารจัดการ กำลังคนและพัฒนาบุคลากร ภาครัฐ

๔.๑ วางแผนกำลังคนเชิงยุทธศาสตร์ ให้มีความเหมาะสม ไม่เป็นภาระต่องบประมาณประเทศ

๔.๒ สรรหา และจูงใจให้คนรุ่นใหม่ที่มีขีดสมรรถนะสูงเข้ามาสู่ระบบราชการไทย สนับสนุนให้มีการแลกเปลี่ยนบุคลากรระหว่าง ภาครัฐและภาคเอกชน

๔.๓ เสริมสร้างระบบคุณธรรมและวางมาตรการที่เหมาะสมในการแต่งตั้ง โยกย้ายบุคลากรภาครัฐ โดยคำนึงถึงความดีงาม ความมีคุณธรรมและจริยธรรมเป็นแนวทางประกอบการพิจารณาด้วย

๕. การต่อต้านการทุจริตและ ประพฤติมิชอบ

๕.๑ ส่งเสริมสนับสนุนให้ภาคีองค์กรภาคเอกชน ภาคประชาสังคม ชุมชนและประชาชน และเครือข่ายต่างๆ สอดส่องเฝ้าระวัง ตรวจสอบ หรือต่อต้านการทุจริต และประพฤติมิชอบของบุคลากรภาครัฐ วางมาตรการคุ้มครองพยานและผู้ที่เกี่ยวข้อง

๕.๒ พัฒนาระบบตรวจสอบสาธารณะและผู้ตรวจสอบอิสระจากภายนอก ที่ผ่านการฝึกอบรมเข้ามาดำเนินการตรวจสอบการ จัดซื้อจัดจ้างของทางราชการ

๖. การพัฒนาระบบการ ให้บริการประชาชนของ หน่วยงานภาครัฐ

๖.๑ พัฒนางานบริการของภาครัฐสู่ความเป็นเลิศ เพื่อสนองตอบความต้องการของผู้รับบริการ

๖.๒ พัฒนาศูนย์กลางการให้บริการด้วยระบบ e-service และการจัดทำ web-portal จัดทำฐานข้อมูลงานบริการที่มี ประสิทธิภาพ ให้ประชาชนเข้าถึงการ ให้บริการของรัฐได้โดยสะดวก

๖.๒ ยกระดับประสิทธิภาพการให้บริการ การให้บริการ online ผ่านทางเว็บไซต์ และโทรศัพท์มือถือ

๗. การปรับปรุงแก้ไข กฎหมาย และระเบียบ ข้อบังคับที่ ล้าสมัย

๗.๑ การปรับปรุงกฎหมาย ระเบียบ และข้อบังคับให้เอื้ออำนวยต่อการบริหารราชการแผ่นดิน การประกอบธุรกิจ ข้อตกลง ระหว่างประเทศและการแข่งขันระหว่างประเทศ

๗.๒ เพิ่มศักยภาพหน่วยงานภาครัฐที่มีหน้าที่ให้ความเห็นทางกฎหมายให้สามารถปฏิบัติงานได้อย่างรวดเร็ว สามารถให้ความ ช่วยเหลือภาคเอกชนและประชาชนได้

๑.๒ แผนพัฒนาเศรษฐกิจและสังคมแห่งชาติ ฉบับที่ ๑๒

แผนพัฒนาเศรษฐกิจและสังคมแห่งชาติ ฉบับที่ ๑๒ เป็นแผนพัฒนาประเทศในระยะ ๕ ปี (พ.ศ. ๒๕๖๐ - ๒๕๖๔) ซึ่งเป็นการแปลงยุทธศาสตร์ชาติ ๒๐ ปี (พ.ศ. ๒๕๖๐ - ๒๕๗๙) สู่การปฏิบัติอย่างเป็นรูปธรรม ดังนั้น ทิศทางการพัฒนาของแผนพัฒนา ฯ ฉบับที่ ๑๒ จึงมุ่งบรรลุวิสัยทัศน์ของกรอบยุทธศาสตร์ชาติ ระยะ ๒๐ ปี เพื่อเตรียมความพร้อมและวางรากฐานในการยกระดับประเทศไทยให้เป็นประเทศที่พัฒนาแล้ว มีความมั่นคง มั่งคั่ง ยั่งยืน ด้วยการพัฒนาด้านปรัชญาเศรษฐกิจพอเพียง จากการประเมินสถานะของประเทศไทยในด้านต่าง ๆ ภายใต้บริบทการเปลี่ยนแปลง การพัฒนาประเทศในระยะแผนพัฒนา ฯ ฉบับที่ ๑๒ จึงกำหนดเป้าหมายรวมของการพัฒนาดังนี้

๑) คนไทยมีคุณลักษณะเป็นคนไทยที่สมบูรณ์ สามารถเรียนรู้ด้วยตนเอง ความเป็นพลเมืองตื่นรู้ ทำประโยชน์ต่อส่วนร่วม เป็นนวัตกรรมสร้างสรรค์ทางสังคม มีความสุขทั้งมิติทางกายใจ สังคม และจิตวิญญาณ

๒) ความเหลื่อมล้ำทางด้านรายได้และความยากจนลดลง เศรษฐกิจฐานรากมีความเข้มแข็ง ประชาชนทุกคนมีโอกาสในการเข้าถึงทรัพยากร การประกอบอาชีพ และบริการทางสังคมที่มีคุณภาพอย่างทั่วถึงและเป็นธรรม

๓) ระบบเศรษฐกิจมีความเข้มแข็งและแข่งขันได้ โครงสร้างเศรษฐกิจปรับปรุงสู่เศรษฐกิจฐานบริการและดิจิทัล เน้นอุปสงค์นำการผลิต มีผู้ประกอบการรุ่นใหม่และผู้ประกอบการขนาดกลางและขนาดเล็กที่เข้มแข็งสามารถใช้นวัตกรรมและเทคโนโลยีดิจิทัลในการสร้างสรรค์คุณภาพสินค้าและบริการ มีระบบการผลิตและให้บริการจากฐานรายได้เดิมที่มูลค่าเพิ่มสูงขึ้น

๔) ทูทางธรรมชาติและคุณภาพสิ่งแวดล้อมสามารถสนับสนุนการเติบโตที่เป็นมิตรกับสิ่งแวดล้อมมีความมั่นคงของนานาชาติต่อประเทศไทย

๕) มีความมั่นคงในเอกราชและอธิปไตย สังคมปลอดภัย สามัคคี สร้างภาพลักษณ์ที่ดี และเพิ่มความเชื่อมั่นของนานาชาติต่อประเทศไทย

๖) มีระบบการบริหารจัดการภาครัฐที่มีประสิทธิภาพ ทันสมัย โปร่งใส ตรวจสอบได้ ลดบทบาทภาครัฐในการให้บริการที่ภาคเอกชนดำเนินการแทนได้ดีกว่า ลดปัญหาคอร์รัปชัน และการบริหารจัดการขององค์กรปกครองส่วนท้องถิ่นมีอิสระมากขึ้น

ยุทธศาสตร์การพัฒนาประเทศของแผนพัฒนาเศรษฐกิจและสังคมแห่งชาติ ฉบับที่ ๑๒ แบ่งออกเป็น ๑๐ ยุทธศาสตร์ ดังนี้

ยุทธศาสตร์ที่ ๑ การเสริมสร้างและพัฒนาศักยภาพทุนมนุษย์

เป้าหมายเพื่อพัฒนาศักยภาพคนไทยที่พึงปรารถนา พัฒนาให้เป็นคนเก่งที่มีทักษะความรู้ความสามารถปรับตัวเท่าทันการเปลี่ยนแปลงโดยแนวทางการพัฒนาที่มีความสำคัญ สูงและสามารถผลักดันสู่การปฏิบัติ ประกอบด้วย

- ๑) การพัฒนาศักยภาพคนทุกกลุ่มวัยให้มีทักษะและความรู้ความสามารถ
- ๒) การยกระดับคุณภาพการศึกษาและสร้างสภาพแวดล้อมที่เอื้อต่อการเรียนรู้ตลอดชีวิต
- ๓) การลดปัจจัยเสี่ยงทางคุณและส่งเสริมให้คนมีพฤติกรรมสุขภาพที่ดี
- ๔) การเสริมสร้างความอยู่ดีมีสุขของสถาบันครอบครัวในการบ่มเพาะคนให้มีคุณภาพ
- ๕) การหล่อหลอมคนไทยให้มีความเป็นพลเมืองที่ดีตามบรรทัดฐานของสังคมและส่งเสริมให้ภาคธุรกิจทำธุรกิจเพื่อสังคม
- ๖) การสร้างสภาพแวดล้อมและวัฒนธรรมที่เหมาะสมกับสังคมสูงวัย

ยุทธศาสตร์ที่ ๒ การสร้างความเป็นธรรมลดความเหลื่อมล้ำในสังคม

เป้าหมายเพื่อสร้างโอกาสให้ทุกคนในสังคมไทยสามารถเข้าถึงทรัพยากร แหล่งทุนในการประกอบอาชีพ และเข้าถึงบริการทางสังคมของรัฐอย่างมีคุณภาพ ทั้งถึง และเป็นธรรม โดยแนวทางการพัฒนาที่มีความสำคัญสูงและสามารถผลักดันสู่การปฏิบัติ ประกอบด้วย

๑) การให้ความช่วยเหลือทางสังคมเพื่อเป็นแต้มต่อแก่กลุ่มเป้าหมายประชากรวัย ๔๐ ที่มีรายได้น้อยที่สุด

๒) การกระจายการให้บริการภาครัฐทุกประเภทให้มีความครอบคลุมทั่วถึงทั้งในเชิงปริมาณและคุณภาพ รวมทั้งการจัดสรรทรัพยากรให้มีการกระจายตัวอย่างเป็นธรรม

๓) การส่งเสริมความเท่าเทียมทางเพศและบทบาทสตรีในระดับการบริหาร และการตัดสินใจทั้งในระดับชาติและระดับท้องถิ่นเพื่อสนับสนุนการพัฒนาประเทศ

๔) การเข้าถึงกระบวนการยุติธรรมอย่างเสมอภาค โดยการให้ความรู้ เบื้องต้นเกี่ยวกับสิทธิและหน้าที่ตามกฎหมายแก่ประชาชน การพัฒนา ศักยภาพชุมชนให้มีส่วนร่วมในกระบวนการยุติธรรมเพื่อเสริมสร้างความ เข้มแข็งของระบบยุติธรรมชุมชน

๕) การพัฒนาระบบฐานข้อมูลรายได้ให้ครอบคลุมประชากรทั่วประเทศ เพื่อขยายความคุ้มครองทางสังคม และการจัดสวัสดิการที่สามารถเจาะจงกลุ่มเป้าหมายได้

๖) การกำหนดนโยบายการคลังเพื่อลดความเหลื่อมล้ำในสังคมและเอื้อประโยชน์ต่อกลุ่มคนที่มีรายได้น้อยให้มีประสิทธิภาพเพิ่มขึ้น

๗) การเสริมสร้างศักยภาพชุมชน การพัฒนาเศรษฐกิจชุมชน และการสร้างความเข้มแข็งการเงินฐานราก

ยุทธศาสตร์ที่ ๓ การสร้างความเข้มแข็งทางเศรษฐกิจและการแข่งขันได้อย่างยั่งยืน

เป้าหมายเพื่อสร้างความเข้มแข็งให้เศรษฐกิจขยายตัวอย่างมีเสถียรภาพ/ยั่งยืน และสร้างความเข้มแข็งให้กับเศรษฐกิจรายสาขา โดยแนวทางการพัฒนาที่มีความสำคัญสูงและสามารถผลักดันสู่การปฏิบัติประกอบด้วย

๑) การจัดการเศรษฐกิจส่วนร่วม ประกอบด้วย การพัฒนาด้านการคลัง และการพัฒนาภาคการเงิน

๒) การเสริมสร้างและการพัฒนาขีดความสามารถในการแข่งขันของภาคการผลิตและบริการ มุ่งเน้นการสร้างเชื่อมโยงของห่วงโซ่มูลค่าระหว่างภาคเกษตร อุตสาหกรรม บริการ และการค้าการลงทุน เพื่อยกระดับศักยภาพในการแข่งขันของประเทศ สร้างรายได้และกระจายรายได้สู่คนในชุมชนอย่างทั่วถึง

ยุทธศาสตร์ที่ ๔ การเติมโตที่เป็นมิตรกับสิ่งแวดล้อมเพื่อการพัฒนาอย่างยั่งยืน

เป้าหมายเพื่อรักษาทุนทางธรรมชาติ เสริมสร้างความมั่นคงด้านน้ำของประเทศ ควบคุมป้องกันและลดมลพิษ รวมทั้งฟื้นฟูคุณภาพสิ่งแวดล้อม และพัฒนาขีดความสามารถในการรับมือการเปลี่ยนแปลงสภาพภูมิอากาศ โดยแนวทางการพัฒนาที่มีความสำคัญสูงและสามารถผลักดันสู่การปฏิบัติประกอบด้วย

๑) รักษาทุนทางธรรมชาติเพื่อการพัฒนาที่ยั่งยืน

๒) การบริหารจัดการเพื่อให้เกิดความสมดุล ยั่งยืน

๓) แก้ไขปัญหาวิกฤตสิ่งแวดล้อม

๔) ส่งเสริมการผลิตและการบริโภคที่เป็นมิตรกับสิ่งแวดล้อม

๕) พัฒนาระบบบริหารจัดการและกลไกแก้ไขปัญหาความขัดแย้งด้านทรัพยากรธรรมชาติและสิ่งแวดล้อม

๖) สนับสนุนการลดการปล่อยก๊าซเรือนกระจก และเพิ่มขีดความสามารถในการปรับตัวต่อการเปลี่ยนแปลงสภาพภูมิอากาศ

๗) บริหารจัดการเพื่อลดความเสี่ยงด้านภัยพิบัติ

๘) การพัฒนาความร่วมมือด้านสิ่งแวดล้อมระหว่างประเทศ

ยุทธศาสตร์ที่ ๕ ความมั่นคง

เป้าหมายเพื่อให้เกิดความมั่นคงในการพัฒนาประเทศระยะตามกรอบยุทธศาสตร์ชาติ ๒๐ ปีที่มีความสัมพันธ์ระหว่างการเมือง เศรษฐกิจสังคมจิตวิทยา และการทหาร โดยแนวทางการพัฒนาที่มีความสำคัญสูงและสามารถผลักดันสู่การปฏิบัติ ประกอบด้วย

๑) การรักษาความมั่นคงภายใน

๒) การพัฒนาเสริมสร้างศักยภาพการป้องกันประเทศ

๓) การป้องกันและแก้ไขปัญหาการก่อการร้าย

๔) การส่งเสริมความร่วมมือกับต่างประเทศด้านความมั่นคง

๕) การรักษาความมั่นคงของชาติทางทะเล

๖) การรักษาความมั่นคงทางทรัพยากรธรรมชาติและสิ่งแวดล้อม

๗) การบริหารจัดการความมั่นคงเพื่อการพัฒนา

ยุทธศาสตร์ที่ ๖ การเพิ่มประสิทธิภาพการบริหารจัดการในภาครัฐและธรรมาภิบาลในสังคมไทย

เป้าหมายเพื่อให้ภาครัฐมีการบริหารจัดการอย่างมีประสิทธิภาพ ประสิทธิผล และมีระดับการให้บริการสาธารณะอย่างโปร่งใส ให้องค์กรปกครองส่วนท้องถิ่นมีการบริหารจัดการและให้บริการแก่ประชาชนในท้องถิ่นได้อย่างมีประสิทธิภาพ และให้ประชาชนได้รับการอำนวยความสะดวก รวดเร็ว และเป็นธรรม โดยแนวทางการพัฒนาที่มีความสำคัญสูงและสามารถผลักดันสู่การปฏิบัติ ประกอบด้วย

๑) ปรับปรุงโครงสร้างหน่วยงาน บทบาท ภารกิจ และคุณภาพบุคคลภาครัฐ ให้มีความโปร่งใส ทันสมัย คล่องตัว มีขนาดที่เหมาะสม เกิดความคุ้มค่า

๒) ปรับปรุงกระบวนการงบประมาณและสร้างกลไกในการติดตามตรวจสอบการเงินการคลังภาครัฐ

๓) เพิ่มประสิทธิภาพและการยกระดับการให้บริการสาธารณะให้ได้มาตรฐานสากล

๔) เพิ่มประสิทธิภาพการบริหารจัดการให้แก่องค์กรปกครองส่วนท้องถิ่น

๕) ป้องกันและปราบปรามการทุจริตและประพฤติมิชอบ

๖) ปฏิรูปกฎหมายและกระบวนการยุติธรรมให้มีความทันสมัย เป็นธรรม และสอดคล้องกับข้อบังคับสากลหรือข้อตกลงระหว่างประเทศ

ยุทธศาสตร์ที่ ๗ การพัฒนาโครงสร้างพื้นฐานและระบบโลจิสติกส์

เป้าหมายเพื่อการพัฒนาโครงสร้างพื้นฐาน สิ่งอำนวยความสะดวกด้านคมนาคมขนส่งและการค้าอนุรักษพลังงานและเพิ่มประสิทธิภาพการใช้พลังงาน เพิ่มประสิทธิภาพการให้บริการด้านโครงสร้างพื้นฐานดิจิทัลอย่างทั่วถึงทั้งประเทศ และพัฒนาประสิทธิภาพการให้บริการโครงสร้างพื้นฐานด้านน้ำประปาให้ครอบคลุมทั่วประเทศ โดยแนวทางการพัฒนาที่มีความสำคัญสูงและสามารถผลักดันสู่การปฏิบัติประกอบด้วย

๑) การพัฒนาโครงสร้างพื้นฐานด้านคมนาคม

๒) การสนับสนุนการพัฒนาระบบขนส่ง

๓) การพัฒนาระบบระบบโลจิสติกส์

๔) การพัฒนาด้านพลังงาน

๕) การพัฒนาเศรษฐกิจดิจิทัล

๖) การพัฒนาสาธารณูปโภคด้านน้ำประปา

ยุทธศาสตร์ที่ ๘ วิทยาศาสตร์ เทคโนโลยี วิจัย และนวัตกรรม

เป้าหมายเพื่อใช้วิทยาศาสตร์ เทคโนโลยี วิจัย และนวัตกรรม เป็นเครื่องมือสำคัญที่จะช่วยขับเคลื่อนการพัฒนาประเทศในมิติต่าง ๆ เช่น การสร้างคุณค่าและมูลค่าเพิ่ม การเสริมสร้างสังคมที่มีตรรกะทางความคิด การบริหารจัดการทรัพยากรทางธรรมชาติและสิ่งแวดล้อมสู่สมดุล การแก้ไขปัญหาและการยกระดับความเจริญให้กับภาคส่วนต่าง ๆ และการเสริมสร้างความเข้มแข็งงานวิทยาศาสตร์ เทคโนโลยี วิจัย และนวัตกรรม โดยแนวทางการพัฒนาที่มีความสำคัญสูงและสามารถผลักดันสู่การปฏิบัติ ประกอบด้วย

๑) เร่งส่งเสริมให้เกิดสังคมนวัตกรรม และผลักดันงานวิจัยสู่การใช้ประโยชน์

๒) พัฒนาสถานะแวดล้อมของการพัฒนาวิทยาศาสตร์ เทคโนโลยี วิจัย และนวัตกรรม

ยุทธศาสตร์ที่ ๙ การพัฒนาภูมิภาค เมือง และพื้นที่เศรษฐกิจ

เป้าหมายเพื่อกระจายความเจริญสู่ภูมิภาคให้สามารถสร้างโอกาสการประกอบอาชีพและเพิ่มรายได้อย่างทั่วถึง พัฒนาเมืองศูนย์กลางของจังหวัดให้เป็นเมืองนำอยู่และปลอดภัย เปิดพื้นที่เศรษฐกิจใหม่ ให้เจริญเติบโตอย่างยั่งยืน และฟื้นฟูฐานเศรษฐกิจหลักให้ขยายตัวอย่างสมดุลและได้รับการยอมรับจากชุมชนโดยแนวทางการพัฒนาที่มีความสำคัญสูงและสามารถผลักดันสู่การปฏิบัติ ประกอบด้วย

๑) การพัฒนาภาค โดยพัฒนาภาคตะวันออกเฉียงเหนือเป็นฐานการผลิตข้าวหอมมะลิ คุณภาพสูง มาตรฐาน ปลอดภัย และอินทรีย์ เป็นศูนย์กลางอุตสาหกรรมแปรรูปอาหารและเอทานอลของประเทศ เป็นแหล่งท่องเที่ยวทางโบราณคดียุคก่อนประวัติศาสตร์ อารยธรรมขอม วัฒนธรรมประเพณี แหล่งท่องเที่ยวธรรมชาติ และแหล่งท่องเที่ยวเชิงกีฬาระดับนานาชาติ

๒) การพัฒนาเมือง ทั้งการพัฒนาเมืองหลัก และการพัฒนาเมืองสำคัญ

๓) การพัฒนาพื้นที่เศรษฐกิจ

ยุทธศาสตร์ที่ ๑๐ การต่างประเทศ ประเทศเพื่อนบ้าน และภูมิภาค

เป้าเพื่อเพิ่มศักยภาพในการใช้ประโยชน์ความได้เปรียบจากทำเลที่ตั้งของประเทศให้เกิดประโยชน์สูงสุดในเชิงยุทธศาสตร์ การให้ประเทศเป็นฐานการผลิตและการลงทุนที่มีสมรรถภาพสูง และเสริมสร้างประโยชน์ของประเทศในด้านการค้า การลงทุน การเงิน รวมถึงการผลักดันบทบาทที่สร้างสรรค์ของไทยให้เป็นส่วนสำคัญของความร่วมมือในการพัฒนาภายใต้กรอบต่าง ๆ ทั้งในระดับอนุภูมิภาค ภูมิภาคและโลก โดยแนวทางการพัฒนาที่มีความสำคัญสูงและสามารถผลักดันสู่การปฏิบัติ ประกอบด้วย

๑) เร่งพัฒนาความเชื่อมโยงด้านการคมนาคมขนส่ง โลจิสติกส์ และโทรคมนาคมภายใต้ความร่วมมือระดับอนุภูมิภาค และภูมิภาคอาเซียน

๒) การพัฒนาและการส่งเสริมให้ไทยเป็นฐานของการประกอบธุรกิจ การบริการ และการลงทุนที่มีสมรรถนะสูงและเป็นที่ยอมรับในภูมิภาค

๓) การส่งเสริมการลงทุนไทยในต่างประเทศเพื่อขยายฐานการผลิต การค้า การบริการของผู้ประกอบการไทย สร้างผลตอบแทนจากการลงทุน และ Know How ของไทย และพัฒนาประเทศไทยไปสู่การเป็นชาติการค้า

๔) มุ่งเปิดประตูการค้าและพัฒนาความร่วมมือกับประเทศเพื่อนบ้านในลักษณะหุ้นส่วนทางยุทธศาสตร์ทั้งในระดับอนุภูมิภาค และภูมิภาคที่มีความเสมอภาคกัน

๕) การสร้างความเป็นหุ้นส่วนการพัฒนา กับประเทศในอนุภูมิภาค ภูมิภาค และนานประเทศ

๖) บูรณาการความร่วมมือของหน่วยงานต่าง ภายในประเทศ และการกิจด้านต่างประเทศ

- ๗) การเข้าร่วมเป็นภาคีความร่วมมือระหว่างประเทศ ระหว่างภูมิภาค โดยมีบทบาทที่สร้างสรรค์ เพื่อเป็นทางเลือกในการดำเนินนโยบายระหว่างประเทศในเวทีโลก
- ๘) ส่งเสริมความร่วมมือกับภูมิภาคและนานาชาติในการสร้างความมั่นคง

๑.๓ แผนพัฒนาภาค/แผนพัฒนากลุ่มจังหวัด/แผนพัฒนาจังหวัด

แนวทางการพัฒนาภาคตะวันออกเฉียงเหนือ

พัฒนาภาคตะวันออกเฉียงเหนือ เป็นฐานการผลิตข้าวหอมมะลิคุณภาพสูง มาตรฐานปลอดภัยและอินทรีย์ และเป็นศูนย์กลางอุตสาหกรรมแปรรูปอาหารและอาหารานอลของประเทศ รวมทั้งเป็นแหล่งท่องเที่ยวทางโบราณคดียุคก่อนประวัติศาสตร์ อารยธรรมขอม วัฒนธรรมประเพณี แหล่งท่องเที่ยวธรรมชาติ และแหล่งท่องเที่ยวเชิงกีฬาระดับนานาชาติ แนวทางการพัฒนาภาคตะวันออกเฉียงเหนือมี ๕ แนวทางดังนี้

๑. เพิ่มศักยภาพการผลิตไปสู่มาตรฐานเกษตรอินทรีย์และอาหารปลอดภัย
๒. พัฒนาอุตสาหกรรมเกษตรแปรรูปไปสู่ผลิตภัณฑ์ที่มีมูลค่าเพิ่มสูง
๓. ยกระดับการท่องเที่ยวเชิงนิเวศ เชิงประเพณีวัฒนธรรมอารยธรรมขอม ยุคก่อนประวัติศาสตร์ และกีฬาสู่นานาชาติ
๔. เพิ่มประสิทธิภาพการบริหารจัดการน้ำเพื่อการพัฒนาที่ยั่งยืน
๕. พัฒนาทรัพยากรป่าไม้คงความอุดมสมบูรณ์และรักษาความหลากหลายทางชีวภาพในพื้นที่ต้นเลย ชัยภูมิ อุดรธานี สกลนคร โดยกำหนดและทำเครื่องหมายแนวเขตพื้นที่อนุรักษ์ และพื้นที่ป่านอกเขตอนุรักษ์ให้แต่ละแห่งชัดเจน เน้นให้ประชาชนมีส่วนร่วมในการฟื้นฟูและป้องกันการบุกรุก คุกคามป่าไม้และพื้นที่ชุ่มน้ำอนุรักษ์ทรัพยากรดินและพื้นที่ต้นน้ำให้สมบูรณ์

ทิศทางการพัฒนากลุ่มจังหวัดภาคตะวันออกเฉียงเหนือตอนบน ๒

ได้ให้ความสำคัญกับประเด็นต่างๆ ดังนี้

๑. การพัฒนาด้านการค้าชายแดนและสร้างความสัมพันธ์กับประเทศเพื่อนบ้าน เพื่อการร่วมมือทางเศรษฐกิจ โดยเฉพาะการผลิตแบบ Contact Farming กับ สปป.ลาว และพัฒนาโครงสร้างพื้นฐาน และสิ่งอำนวยความสะดวกในเมืองและด่านชายแดนให้สะดวก รวดเร็ว เอื้อต่อการค้าการลงทุน
๒. การพัฒนาการบริหารจัดการ เพื่ออำนวยความสะดวกด้านการค้า เช่น จัดทำเวลาทำการของด่านมุกดาหาร- สะหวันนะเขต และด่านสะหวัน-ลาวบาว ให้เป็นมาตรฐานเดียวกัน การให้สัตยาบันภาคผนวกและพิธีสารแนบท้ายการดำเนินการความตกลงว่าด้วยการขนส่งข้ามพรมแดนในอนุภูมิภาคแม่น้ำโขง(GMS Cross-Border Transportation Agreement : GMS CBTA) เพื่ออำนวยความสะดวกการผ่านแดนของคนและสินค้าในอนุภูมิภาค การร่วมมือไทยและลาวพัฒนา Single Window Inspection :SWI เพื่อให้เอื้อต่อการตรวจปล่อยสินค้า ณ จุดเดียว Single Stop Inspection :SSI ที่ด่านมุกดาหาร-สะหวันเขต
๓. พัฒนาการท่องเที่ยว โดยเน้นท่องเที่ยวศิลปวัฒนธรรมเชื่อมโยงกับเพื่อนบ้าน และพัฒนาผลิตภัณฑ์ชุมชนเพื่อสร้างมูลค่าเพิ่ม
๔. พัฒนาการเกษตรและอุตสาหกรรมเกษตรโดยเพิ่มประสิทธิภาพการผลิต และเน้นส่งเสริมให้พื้นที่ชลประทานเป็นพื้นที่เกษตรก้าวหน้า ผลิตสินค้าเกษตรมูลค่าเพิ่มสูง อาทิ พืชผัก ไม้ดอกไม้ประดับ และผลไม้ และการขยายปลูกพืชเศรษฐกิจใหม่ เช่น ยาพารา ปาล์มน้ำมัน ให้มากขึ้น ควบคู่กับการสนับสนุนการทำปศุสัตว์โดยเฉพาะโคเนื้อ
๕. พัฒนาทรัพยากรมนุษย์ เพื่อรับรองการขยายตัวทางเศรษฐกิจและเปิดประตูสู่อินโดจีน โดยยกระดับการศึกษา และส่งเสริม ฟื้นฟูศิลปวัฒนธรรมท้องถิ่น

นโยบายจังหวัดสกลนคร

ผู้ว่าราชการจังหวัดสกลนคร ได้กำหนดนโยบายการพัฒนาจังหวัดสกลนคร โดยยึดหลักการดำเนินงาน “สกลนคร” คือ

- ส : สถาบันพระมหากษัตริย์ สามธรรม และสามตำหนักจรรยา
- ก : เกษตร
- ล : ลุงทุนและการค้า
- น : เมืองน่าอยู่
- ค : คน หมู่บ้าน/ชุมชน
- ร : ร่วมมือทำงาน

โดยมีแนวทางพัฒนาจังหวัดสกลนคร ที่สำคัญ ๓ แนวทางได้แก่

๑. ยกระดับมาตรฐานการท่องเที่ยวจังหวัดสกลนครให้มีชื่อเสียง
๒. ส่งเสริมอุตสาหกรรมเกษตร วิสาหกิจชุมชนและสินค้า OTOP
๓. ส่งเสริมสนับสนุนการค้าการลงทุน

แผนพัฒนาจังหวัดสกลนคร

วิสัยทัศน์จังหวัดสกลนคร

“เป็นแหล่งเกษตรปลอดภัย ก้าวไกลการค้า พัฒนาการท่องเที่ยว”

พันธกิจของจังหวัดสกลนคร

- พันธกิจที่ ๑** บริหารยุทธศาสตร์จังหวัดสกลนครสู่การพัฒนาอย่างยั่งยืนตามปรัชญาเศรษฐกิจพอเพียง
- พันธกิจที่ ๒** ประสานงานส่งเสริม สนับสนุน และเสริมสร้างความร่วมมือทุกภาคส่วนจังหวัดสกลนครอย่างบูรณาการ สู่การพัฒนาอย่างยั่งยืนเพื่อรองรับการเข้าสู่ประชาคมอาเซียน
- พันธกิจที่ ๓** กำกับตรวจสอบและควบคุมการบริหารราชการจังหวัดสกลนครตามหลักการบริหารกิจการบ้านเมืองที่ดี

ประเด็นยุทธศาสตร์

- ๑.การพัฒนาเกษตรและอุตสาหกรรมเกษตรตามปรัชญาเศรษฐกิจพอเพียง
- ๒.พัฒนาการค้า การลงทุน และการท่องเที่ยว
- ๓.การพัฒนาทรัพยากรมนุษย์เพื่อสร้างรายได้เปรียบในการแข่งขัน
- ๔.การพัฒนาทรัพยากรธรรมชาติและสิ่งแวดล้อมแบบบูรณาการอย่างสมดุลและยั่งยืน
- ๕.การบริหารกิจการบ้านเมืองที่ดีตามหลักธรรมาภิบาลและความมั่นคง

๑.๔ ยุทธศาสตร์การพัฒนาขององค์กรปกครองส่วนท้องถิ่นในเขตจังหวัด

ยุทธศาสตร์และแนวทางการพัฒนาขององค์กรปกครองส่วนท้องถิ่นในเขตจังหวัดสกลนคร

วิสัยทัศน์

“สกลนครน่าอยู่ มุ่งสู่นวัตกรรม รองรับ AEC ส่งเสริมเศรษฐกิจพอเพียง”

พันธกิจ

- ๑.จัดให้มีและบำรุงรักษาโครงสร้างพื้นฐานทางบก ทางน้ำ และไฟฟ้า
- ๒.ส่งเสริมและพัฒนาคุณภาพชีวิต และพัฒนาการศึกษาของประชาชน
- ๓.ส่งเสริมและเสริมสร้างการจัดระเบียบชุมชน สังคมและความสงบเรียบร้อย
- ๔.ส่งเสริมและเสริมสร้างการค้า การลงทุน พาณิชยกรรม เกษตรกร
- ๕.ส่งเสริมและสนับสนุนการท่องเที่ยว ประเพณี ศิลปะ วัฒนธรรมและภูมิปัญญาท้องถิ่น

๖. ส่งเสริมและเสริมสร้างการบริหารจัดการทรัพยากรธรรมชาติและสิ่งแวดล้อม
๗. พัฒนาท้องถิ่นร่วมกับองค์กรปกครองส่วนท้องถิ่น ภาครัฐ ภาคเอกชน และหน่วยงานอื่น
๘. เสริมสร้างความรู้สึกสามัคคี และเสริมสร้างความมั่นคงของชาติ

เป้าหมายการพัฒนา (เป้าประสงค์)

๑. ประชาชนได้รับบริการสาธารณะด้านโครงสร้างพื้นฐาน อุปโภค และ บริโภคอย่างทั่วถึง
๒. ประชาชนมีคุณภาพชีวิตที่ดีขึ้น
๓. ชุมชนและสังคมมีความสงบเรียบร้อย
๔. การค้า การลงทุน พาณิชยกรรม และ เกษตรกรรม ได้รับการส่งเสริมอย่างเป็นระบบ
๕. ส่งเสริมการท่องเที่ยว เผยแพร่ประเพณี และ อนุรักษ์ศิลปวัฒนธรรมอย่างทั่วถึง
๖. ทรัพยากรธรรมชาติและสิ่งแวดล้อมได้รับการอนุรักษ์และฟื้นฟูอย่างยั่งยืน ครอบคลุมทุกพื้นที่
๗. ประชาชนได้รับบริการสาธารณะที่ได้มาตรฐานและมีคุณภาพอย่างทั่วถึง
๘. ประชาชนรู้สึกสามัคคี และประเทศชาติมั่นคง

ยุทธศาสตร์และแนวทางการพัฒนา ประกอบด้วย ๕ ยุทธศาสตร์ และ ๑๘ แนวทางการพัฒนา ดังนี้
ยุทธศาสตร์ที่ ๑ ยุทธศาสตร์การพัฒนากิจการเกษตรและอุตสาหกรรมเกษตรตามหลักปรัชญาเศรษฐกิจพอเพียง

- ๑.๑ การพัฒนากระบวนการผลิตสินค้าเกษตรให้ปลอดภัยและได้มาตรฐาน
- ๑.๒ การพัฒนาเกษตรกรและองค์กรให้มีความเข้มแข็ง
- ๑.๓ การพัฒนาเพิ่มมูลค่าสินค้าเพื่อสร้างความเข้มแข็งด้านการตลาดสินค้าเกษตรและเชื่อมโยงเครือข่าย

๑.๔ การพัฒนาจัดหาและพัฒนาแหล่งน้ำเพื่อการเกษตร

ยุทธศาสตร์ที่ ๒ ยุทธศาสตร์การพัฒนาการค้า การลงทุนและการท่องเที่ยว

- ๒.๑ การพัฒนาส่งเสริมและสืบสานวัฒนธรรม ประเพณี ภูมิปัญญาท้องถิ่น สู่เศรษฐกิจสร้างสรรค์
- ๒.๒ การพัฒนาส่งเสริมและสนับสนุนด้านการท่องเที่ยว
- ๒.๓ การพัฒนาสร้างความเข้มแข็งของชุมชนและส่งเสริมอาชีพ

ยุทธศาสตร์ที่ ๓ ยุทธศาสตร์การพัฒนาทรัพยากรมนุษย์เพื่อสร้างศักยภาพในการแข่งขัน

- ๓.๑ การพัฒนาส่งเสริมให้ชุมชนสามารถพึ่งพาตนเองได้
- ๓.๒ การพัฒนาจัดระบบการศึกษาให้ทั่วถึง
- ๓.๓ การพัฒนาส่งเสริมและสนับสนุนการให้บริการสุขภาพอย่างทั่วถึง

ยุทธศาสตร์ที่ ๔ ยุทธศาสตร์การพัฒนาทรัพยากรธรรมชาติและสิ่งแวดล้อมแบบบูรณาการอย่างสมดุลและยั่งยืน

- ๔.๑ การพัฒนาการจัดการ การอนุรักษ์และฟื้นฟูแหล่งทรัพยากรธรรมชาติอย่างยั่งยืน
- ๔.๒ การพัฒนาการจัดการสิ่งแวดล้อมที่ดี

ยุทธศาสตร์ที่ ๕ ยุทธศาสตร์การบริหารกิจการบ้านเมืองที่ดีตามหลักธรรมาภิบาลและความมั่นคง

- ๕.๑ การพัฒนาและปรับปรุงโครงสร้างพื้นฐาน
- ๕.๒ การพัฒนาป้องกันและบรรเทาสาธารณภัย รักษาความสงบเรียบร้อย
- ๕.๓ การพัฒนาองค์กรและบุคลากร
- ๕.๔ การพัฒนาส่งเสริมและสนับสนุนการพัฒนาการเมืองการปกครอง
- ๕.๕ กำหนดหลักสูตรการศึกษาเกี่ยวกับระบอบประชาธิปไตยในสถานศึกษาทุกระดับ

๕.๖ เสริมสร้างความรู้สึกสามัคคี และเสริมสร้างความมั่นคงของชาติ

ยุทธศาสตร์อำเภอภูพาน

วิสัยทัศน์อำเภอภูพาน “เมืองสันติสุข ครัวปลอดภัย ใส่ใจต้นน้ำและระบบนิเวศ”

พันธกิจของอำเภอภูพาน

๑. ส่งเสริมสนับสนุน การพัฒนาทรัพยากรมนุษย์
๒. ส่งเสริมสนับสนุนการพัฒนาแหล่งท่องเที่ยว การค้าและการลงทุน
๓. ส่งเสริมสนับสนุนการพัฒนาที่ดินการเกษตร และอุตสาหกรรมการเกษตรพร้อมทั้งพัฒนาการประมง
๔. ส่งเสริมสนับสนุนความร่วมมือทุกภาคส่วนในการบริหารงานอำเภอไปสู่ความเป็นเมืองสันติสุข
๕. ส่งเสริมสนับสนุนการอนุรักษ์ทรัพยากรธรรมชาติและสิ่งแวดล้อมที่สมดุลและยั่งยืน

ประเด็นยุทธศาสตร์

๑. การพัฒนาทรัพยากรมนุษย์
๒. การพัฒนาแหล่งท่องเที่ยว การค้าและการลงทุน
๓. การพัฒนาที่ดินการเกษตร และอุตสาหกรรมการเกษตร
๔. การบริการจัดการบ้านเมืองที่ดี
๕. การพัฒนาทรัพยากรธรรมชาติและสิ่งแวดล้อมที่สมดุลและยั่งยืน

๒. ยุทธศาสตร์ขององค์กรปกครองส่วนท้องถิ่น

๒.๑ วิสัยทัศน์

“ชุมชนน่าอยู่ มีความรู้คู่คุณธรรม”

“นำปรัชญาเศรษฐกิจพอเพียง ปลูกจิตสำนึกรักสิ่งแวดล้อม”

๒.๒ ยุทธศาสตร์การพัฒนา

- ยุทธศาสตร์ที่ ๑ การพัฒนาการเกษตรและอุตสาหกรรมการเกษตรตามหลักปรัชญาเศรษฐกิจพอเพียง
- ยุทธศาสตร์ที่ ๒ การพัฒนาการท่องเที่ยวและอนุรักษ์วัฒนธรรมไทย
- ยุทธศาสตร์ที่ ๓ การพัฒนาสังคมและทรัพยากรมนุษย์เพื่อสร้างศักยภาพในการแข่งขัน
- ยุทธศาสตร์ที่ ๔ การพัฒนาทรัพยากรธรรมชาติและสิ่งแวดล้อมอย่างสมดุลยั่งยืน
- ยุทธศาสตร์ที่ ๕ การบริหารกิจการบ้านเมืองที่ดีตามหลักธรรมาภิบาลและความมั่นคง

๒.๓ เป้าประสงค์

๑. พัฒนาการเกษตรและอุตสาหกรรม
๒. พัฒนาตามแนวทางพระราชดำริตามหลักปรัชญาเศรษฐกิจพอเพียง
๓. พัฒนาส่งเสริมการท่องเที่ยว
๔. อนุรักษ์ ฟื้นฟูศิลปะ ศาสนา วัฒนธรรม จารีตประเพณีและภูมิปัญญาท้องถิ่น
๕. ส่งเสริมด้านการศึกษา
๖. ส่งเสริมกีฬาและนันทนาการ
๗. ส่งเสริมสวัสดิการคุณภาพชีวิตเด็ก สตรี คนชรา คนพิการ ผู้ด้อยโอกาส ผู้ยากจน และผู้ติดเชื้อเอดส์
๘. ส่งเสริมและสนับสนุนด้านสาธารณสุข
๙. ส่งเสริมและพัฒนาศักยภาพ เด็ก เยาวชน และกลุ่มองค์กรต่าง ๆ
๑๐. ส่งเสริมการอนุรักษ์ฟื้นฟูดูแลทรัพยากรธรรมชาติและสิ่งแวดล้อม

- ๑๑.ก่อสร้างและปรับปรุงบำรุงเส้นทางคมนาคม
- ๑๒.ก่อสร้าง ปรับปรุงบำรุงรักษาสิ่งสาธารณูปโภคและสาธารณูปการ
- ๑๓.พัฒนาแหล่งน้ำเพื่ออุปโภค บริโภค และเพื่อการเกษตร
- ๑๔.ส่งเสริมประชาธิปไตย และกระบวนการมีส่วนร่วม
- ๑๕.ส่งเสริมรักษาความสงบเรียบร้อยและความปลอดภัยในชีวิตและทรัพย์สิน
- ๑๖.ส่งเสริมการแก้ไขปัญหาเสพติดและการป้องกันการทุจริตคอร์ปชั่น
- ๑๗.การพัฒนาองค์กรและบุคลากร

๒.๔ ตัวชี้วัด

๑. ร้อยละของรายได้จากการขายสินค้าทางการเกษตร
๒. จำนวนแหล่งท่องเที่ยวได้รับการพัฒนาเพิ่มขึ้น
๓. ร้อยละของจำนวนประชาชนให้ความสนใจวัฒนธรรมท้องถิ่น
๔. ร้อยละค่าเฉลี่ยคะแนนผลสัมฤทธิ์ทางการศึกษา
๕. ร้อยละของจำนวนประชากรมีสุขภาพแข็งแรง
๖. ร้อยละของจำนวนประชากรมีคุณภาพดีขึ้น
๗. ร้อยละของผู้ป่วยไข้เลือดออกลดลงจากปีที่ผ่านมา
๘. จำนวนกลุ่มเป้าหมายเข้ารับการอบรมตามโครงการที่กำหนด
๙. ร้อยละจำนวนพื้นที่ป่าของตำบลกปลาชิวเพิ่มขึ้น
๑๐. ร้อยละของประชาชนที่มีความพึงพอใจในการบริการของ อบต.
๑๑. ร้อยละของการช่วยเหลือผู้ประสบภัยพิบัติได้มาตรฐาน
๑๒. จำนวนกิจกรรม/โครงการ ที่ส่งเสริมการป้องกันและปราบปรามเกี่ยวกับทุจริตประพฤติมิชอบในหน่วยงานภาครัฐ เพิ่มขึ้น
๑๓. ร้อยละของปัญหาด้านยาเสพติดได้รับการแก้ไข
๑๔. ร้อยละของความพึงพอใจของประชาชนต่อการรักษาความมั่นคงความสงบเรียบร้อยความปลอดภัยในชีวิตและทรัพย์สิน
๑๕. จำนวนโครงการด้านโครงสร้างพื้นฐานที่มีการดำเนินการในปีงบประมาณ

๒.๕ ค่าเป้าหมาย

๑. ประชาชนได้รับการสนับสนุนด้านการเกษตรและอุตสาหกรรมเกษตรตามหลักปรัชญาเศรษฐกิจพอเพียง
จำนวน ๗ โครงการ
๒. ประชาชนได้รับการพัฒนาด้านการท่องเที่ยวและอนุรักษ์วัฒนธรรมไทย
จำนวน ๒๕ โครงการ
๓. ประชาชนได้รับการพัฒนาคุณภาพชีวิตและศักยภาพ
จำนวน ๑๓๑ โครงการ

๔. ตำบลกปลาชีวได้รับการพัฒนาด้านทรัพยากรธรรมชาติและสิ่งแวดล้อม
จำนวน ๑๘ โครงการ

๕. ตำบลกปลาชีวมีการบริหารกิจการบ้านเมืองที่ดีตามหลักธรรมาภิบาลและความมั่นคง
จำนวน ๑๑๒ โครงการ

๒.๖ กลยุทธ์

๑. ส่งเสริมและสนับสนุนด้านการเกษตรกร
๒. ก่อสร้างสถานที่จำหน่าย สินค้าชุมชน
๓. ส่งเสริมและสนับสนุนให้ประชาชนทั่วไปมีความรู้ความเข้าใจและดำรงชีวิตตามแนวทางปรัชญาเศรษฐกิจพอเพียง
๔. สนับสนุนกลุ่มเกษตรกรและกลุ่มอาชีพในชุมชน
๕. ประชาสัมพันธ์แหล่งการท่องเที่ยว
๖. พัฒนาแหล่งท่องเที่ยวและสิ่งอำนวยความสะดวก
๗. สนับสนุนประเพณีและวัฒนธรรมท้องถิ่น
๘. ประชาสัมพันธ์วัฒนธรรมท้องถิ่น
๙. เสริมสร้างการเรียนรู้และทักษะของกลุ่มวัยเรียน
๑๐. เสริมสร้างการออกกำลังกาย
๑๑. ส่งเสริมด้านสวัสดิการ
๑๒. ส่งเสริมการทำความสะอาดของชุมชน
๑๓. ส่งเสริมให้การฝึกอบรมในกลุ่มต่าง ๆ
๑๔. ส่งเสริมการอนุรักษ์และฟื้นฟูสภาพทรัพยากรป่าไม้
๑๕. พัฒนาสมรรถนะข้าราชการองค์การบริหารส่วนตำบลสู่องค์การสมรรถนะสูง
๑๖. ส่งเสริมการนำการบริหารจัดการภาครัฐแนวใหม่มาใช้ในการบริหาร
๑๗. พัฒนาขีดความสามารถการรักษาความมั่นคงความสงบเรียบร้อยความปลอดภัยในชีวิตและทรัพย์สิน
๑๘. พัฒนาระบบโครงสร้างพื้นฐาน

๒.๗ จุดยืนทางยุทธศาสตร์

๑. การพัฒนาชุมชนให้น่าอยู่มีความเข้มแข็ง โดยได้รับบริการสาธารณะด้านโครงสร้างพื้นฐานที่จำเป็นเพื่อรองรับการขยายตัวของชุมชนและเศรษฐกิจ
๒. ส่งเสริมและพัฒนาศักยภาพคนและความเข้มแข็งของชุมชนในการพึ่งตนเอง
๓. ส่งเสริมการนำปรัชญาเศรษฐกิจพอเพียงมาปรับใช้ในชุมชนในการพึ่งตนเอง
๔. การกำจัดขยะมูลฝอยสิ่งปฏิกูลและมลภาวะสิ่งแวดล้อมที่มีอย่างยั่งยืน

จุดยืนทางยุทธศาสตร์

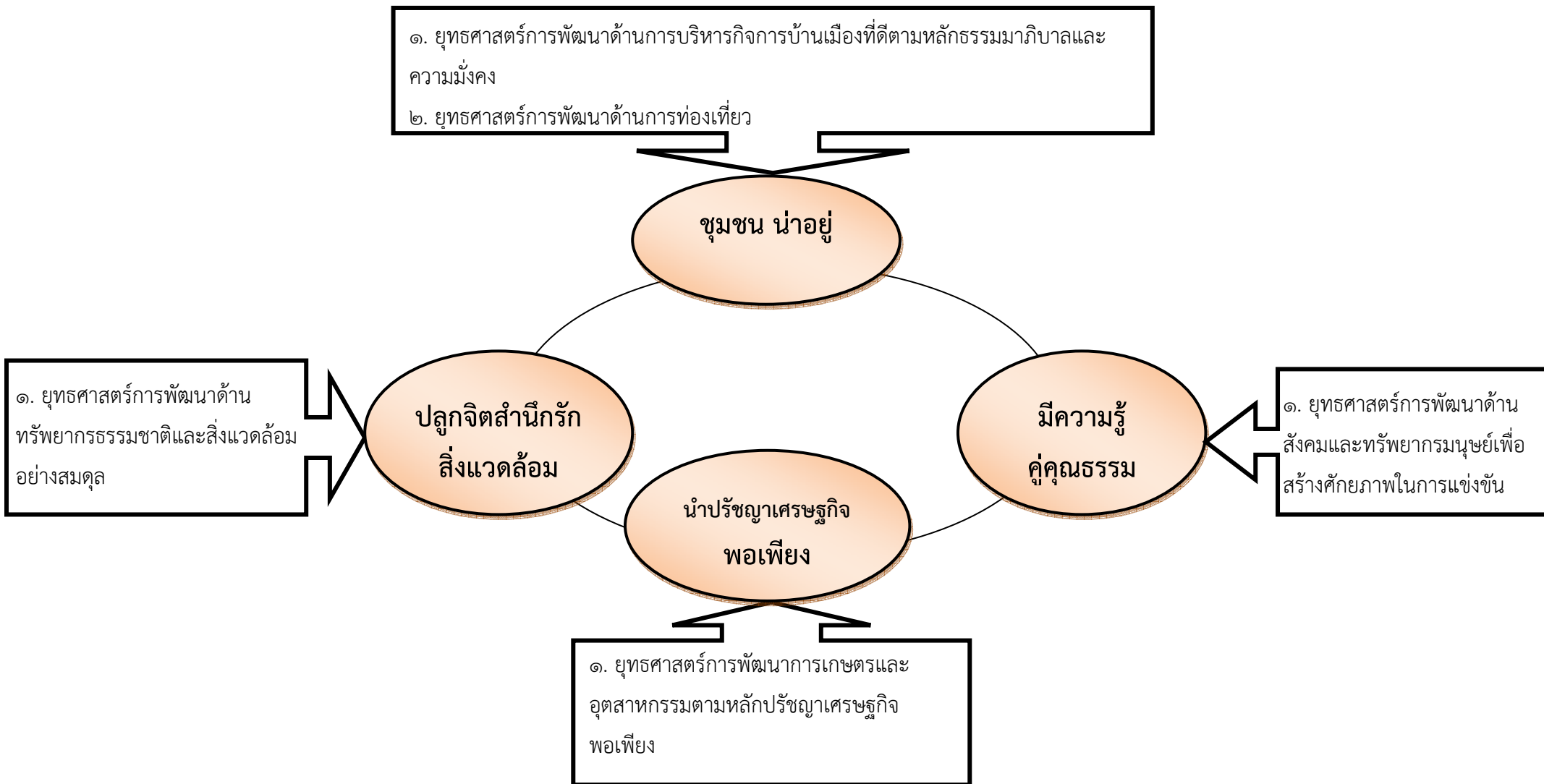

๒.๘ ความเชื่อมโยงของยุทธศาสตร์ในภาพรวม

ในภาพรวมการพัฒนาขององค์การบริหารส่วนตำบลกกปลาซิว มุ่งพัฒนา ๕ ด้าน ได้แก่ การพัฒนาทรัพยากรมนุษย์เพื่อสร้างศักยภาพในการแข่งขันการพัฒนาการค้าการลงทุนและการท่องเที่ยวการพัฒนาด้านการเกษตรและอุตสาหกรรมเกษตร ตามหลักปรัชญาเศรษฐกิจพอเพียงการพัฒนาด้านการบริหารจัดการบ้านเมืองที่ดีตามหลักธรรมาภิบาลและความมั่นคงการพัฒนาทรัพยากรธรรมชาติและสิ่งแวดล้อมอย่างสมดุลยั่งยืน

การจัดทำแผนพัฒนาท้องถิ่นขององค์การบริหารส่วนตำบลมีความเชื่อมโยงของยุทธศาสตร์ในภาพรวม ดังนี้

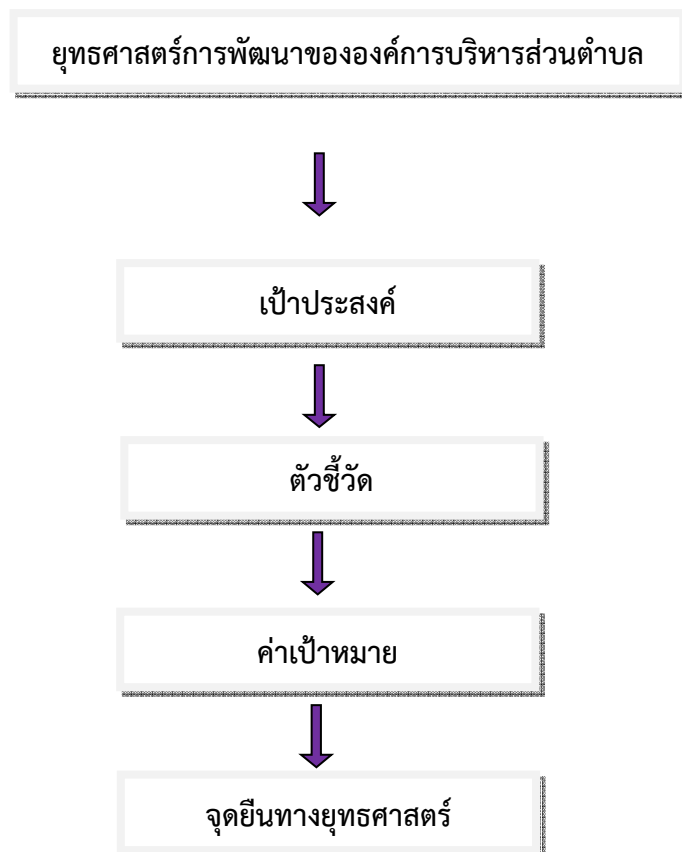

๓.การวิเคราะห์เพื่อพัฒนาท้องถิ่น

๓.๑ การวิเคราะห์กรอบการจัดทำยุทธศาสตร์ขององค์กรปกครองส่วนท้องถิ่น

ในการจัดทำแผนพัฒนาท้องถิ่นขององค์การบริหารส่วนตำบลได้ใช้การวิเคราะห์ SWOT Analysis/Demand (Demand Analysis)/Global Demand และ Trend ปัจจัยและสถานการณ์การเปลี่ยนแปลงที่มีผลต่อการพัฒนา อย่างน้อยต้องประกอบด้วย การวิเคราะห์ศักยภาพด้านเศรษฐกิจ ด้านสังคม ด้านทรัพยากรธรรมชาติและสิ่งแวดล้อม ซึ่งมีรายละเอียดดังนี้

จุดแข็ง (Strength)		จุดอ่อน (Weakness)	
S๑	มีคำสั่งแบ่งโครงสร้างขององค์การบริหารส่วนตำบลที่ชัดเจน ครอบคลุมอำนาจหน้าที่ตามภารกิจ และสามารถเปลี่ยนแปลงปรับปรุงได้ตามภารกิจที่ได้รับเพิ่มขึ้นหรือถ่ายโอน	W๑	บุคลากรองค์การบริหารส่วนตำบลยังขาดแคลนไม่เพียงพอต่อการบริหารงาน
		W๒	ความต้องการ และคาดหวังของประชาชนมีสูงต่อองค์การบริหารส่วนตำบลในการแก้ไขปัญหาความเดือดร้อนต่อองค์การบริหารส่วนตำบลตอบสนองได้น้อย
S๒	มีแผนพัฒนาที่ชัดเจน และมีการบูรณาการจัดทำแผน การทำงาน ร่วมกับหน่วยงานหรือส่วนราชการอื่น	W๓	คนในท้องถิ่นมีปัญหาหนี้สินอันเกี่ยวเนื่องกับการประกอบอาชีพหรือการดำรงชีวิตประจำวันในอัตราสูง
S๓	มีคำสั่งแบ่งงานหรือการมอบอำนาจการบริหารงานตามลำดับชั้น	W๔	พื้นที่ตำบลไม่มีรถโดยสารประจำทางสัญจรผ่านทำให้การเดินทางไม่สะดวก ส่วนใหญ่ประชาชนจะใช้รถส่วนตัว
S๔	ผู้บริหารท้องถิ่นกำหนดนโยบายได้เอง ภายใต้กรอบของกฎหมาย		
S๕	มีข้อบัญญัติงบประมาณรายจ่ายเป็นของตนเองซึ่งเป็นเครื่องมือในการตอบสนองความต้องการของประชาชนในตำบล	W๕	มีระเบียบ/กฎหมายใหม่ๆ จำนวนมากทำให้การปฏิบัติของบุคลากรไม่ทันต่อเหตุการณ์
S๖	สภาองค์การบริหารส่วนตำบลสามารถออกข้อบัญญัติได้เอง ภายใต้กรอบกฎหมาย	W๖	บุคลากรมีน้อย ทำให้ต้องรับผิดชอบงานหลายอย่าง เกิดการทำงานไม่มีความต่อเนื่องและประสิทธิภาพในการทำงานน้อย
S๗	สามารถจัดกรอบอัตรากำลังได้เองตามภารกิจและกำลังงบประมาณ	W๗	ขาดแคลนน้ำใช้อุปโภค บริโภค และเพื่อการเกษตรในฤดูแล้ง
S๘	ผู้บริหารและฝ่ายนิติบัญญัติมาจากการเลือกตั้งของประชาชนโดยตรงทำให้เข้าใจปัญหาความเดือดร้อน และความต้องการของประชาชนอย่างแท้จริง	W๘	การแพร่ระบาดของยาเสพติด เช่น ยาบ้า

จุดแข็ง (Strength)		จุดอ่อน (Weakness)	
S๙	มีรายได้จากการจัดเก็บรายได้เป็นของตนเอง ทำให้คล่องตัวในการบริหารงาน	W๙	การมีส่วนร่วมของประชาชนในการจัดทำแผนและความไม่เข้าใจสิทธิในการแสดงออกความคิดเห็น
S๑๐	มีเครื่องมือเครื่องใช้ในการปฏิบัติงานอย่างเพียงพอและทันสมัย	W๑๐	ประชาชนยังมีระบบความคิด หรือการประกอบอาชีพแบบเดิมๆ เช่น การปลูกพืชเชิงเดี่ยว ฯลฯ
S๑๑	มีพื้นที่ขนาดตำบลขนาดกลางง่ายต่อการบริหาร และดูแลอย่างทั่วถึง	W๑๑	ประชาชนในพื้นที่ยังไม่เข้าใจบทบาทการทำงานของ อบต.
S๑๒	เป็นหน่วยงานที่มีความใกล้ชิดกับประชาชนมากที่สุด และสามารถแก้ไขปัญหาได้อย่างรวดเร็ว	W๑๒	งบประมาณค่อนข้างน้อย ทำให้ตอบสนองต่อความต้องการของประชาชนยังครอบคลุมไม่ได้เพียงพอ
S๑๓	สภาพของพื้นดิน มีคุณภาพค่อนข้างสมบูรณ์เหมาะกับการปลูกพืชได้ทุกชนิด	W๑๓	ระบบข้อมูลไม่เป็นปัจจุบัน หรือไม่ครบถ้วนครอบคลุมในทุกด้าน
S๑๔	กลุ่มองค์กรภาคประชาชนที่เข้มแข็ง และมีการทำงานในระบบของเครือข่าย	W๑๔	ขาดการอนุรักษ์ในขนบธรรมเนียมประเพณี และภูมิปัญญาท้องถิ่น
S๑๕	มีการจัดส่งบุคลากรเข้ารับการฝึกอบรมอย่างต่อเนื่อง	W๑๕	เยาวชนขาดความตระหนักในการเข้าไปมีส่วนร่วมในกิจกรรมทางศาสนา
S๑๖	มีระบบสื่อสารและระบบสารสนเทศที่เหมาะสม	W๑๖	ประชาชนขาดความตระหนักในการดูแลและบำรุงรักษาสีเขียวและทรัพยากรธรรมชาติ
S๑๗	ผู้นำ ผู้บริหาร สนับสนุนแนวคิดและกำหนดนโยบายการพัฒนาในด้าน การเมือง การบริหารและการพัฒนาบุคลากรท้องถิ่น	W๑๗	อาชีพหลักของคนในชุมชนส่วนใหญ่ทำการเกษตร ต้องอาศัยแหล่งน้ำจากธรรมชาติ ซึ่งบางครั้งไม่เพียงพอ
S๑๘	มีกลไกการบริหารราชการ ประชาคม ภาคประชาชนในทุกชุมชน		

โอกาส (Opportunity)		ภัยคุกคาม (Threat)	
O๑	มีแนวโน้มได้รับการถ่ายโอนภารกิจเพิ่มมากขึ้นตามแผนกฎหมายกระจายอำนาจ	T๑	อำนาจหน้าที่ที่ตามแผนกระจายอำนาจ บางภารกิจยังไม่มี ความชัดเจน
O๒	แนวโน้มของรายได้ที่ได้รับจัดสรรมากขึ้นตามลำดับแผนกระจายอำนาจ และการจัดเก็บรายได้เองขององค์การบริหารส่วนตำบล	T๒	การให้ความอิสระองค์การบริหารส่วนตำบล จากส่วนกลางยังไม่เต็มที่ ยังต้องอยู่ภายใต้การกำกับ ควบคุมดูแลจาก ส่วนภูมิภาค
O๓	สามารถหาแรงงานได้ง่าย ราคาถูก จากประเทศเพื่อนบ้าน	T๓	การจัดสรรงบประมาณจากรัฐยังไม่เพียงพอ กับภารกิจที่ถ่ายโอนให้กับท้องถิ่น
O๔	กฎหมายกระจายอำนาจ เอื้อต่อการบริหารงานขององค์การบริหารส่วนตำบล	T๔	ภาคเกษตรกรรมมีปัญหาหนี้สิน ขาดทุน คุณภาพต่ำ ผลผลิตทางเกษตรส่วนใหญ่มีราคาตกต่ำ
O๕	ความก้าวหน้าด้านเทคโนโลยีทำให้มีความสะดวกคล่องตัว และมีประสิทธิภาพในการทำงานมากขึ้น	T๕	น้ำมันมีราคาแพงอย่างต่อเนื่อง
O๖	ประชาชนมีความสมัครสมานสามัคคีกันดี มีความขัดแย้งทางการเมือง ทางความคิดเห็นน้อย	T๖	การอพยพแรงงานของคนในพื้นที่ เนื่องจากแหล่งงานรองรับไม่เพียงพอ
O๗	มีวัด สามารถพัฒนาเสริมสร้างความพร้อมให้เป็นแหล่งพัฒนาคุณธรรม จริยธรรมของเยาวชน และประชาชนในตำบล	T๗	ประชาชนไม่ให้ความสำคัญในการศึกษาของบุตร - หลาน ให้ได้รับการศึกษาในระดับอุดมศึกษา
O๘	มีสถานศึกษาอยู่ในพื้นที่ ตั้งแต่ เด็กก่อนวัยเรียน ถึง มัธยมตอนต้น และมีศูนย์การเรียนรู้นอกระบบ ซึ่งมีความพร้อม มีศักยภาพในการจัดการศึกษาอย่างทั่วถึง	T๘	ภัยธรรมชาติเนื่องจากพื้นที่ของตำบลมีลักษณะแหล่งต้นน้ำ ถุดูแล้งมีภัยแล้งขาดน้ำเพื่อการอุปโภคบริโภค
O๙	มีโรงพยาบาลส่งเสริมสุขภาพชุมชน ครอบคลุมทั้งพื้นที่อย่างเพียงพอ รวมถึงการให้บริการฟรีในเรื่องรับส่งผู้ป่วยฉุกเฉินหรือตามแพทย์นัด	T๙	ความไม่มั่นคงทางการเมืองระดับชาติมีผลต่อการจัดสรรงบประมาณขององค์การบริหารส่วนตำบล

โอกาส (Opportunity)		ภัยคุกคาม (Threat)	
O๑๐	การแก้ไขปัญหาความยากจนและปัญหา ยาเสพติดตามนโยบายรัฐบาล จังหวัด และอำเภอสอดคล้องกับนโยบายและ ยุทธศาสตร์ขององค์การบริหารส่วนตำบล	T๑๐	ผลจากการถ่ายโอนภารกิจทำให้มีงาน/หน้าที่ เพิ่มขึ้นแต่ไม่มีบุคลากรมารองรับ
		T๑๑	สถานการณ์ทางเศรษฐกิจและการ เปลี่ยนแปลงทางการเมืองส่งผลต่อการ พัฒนาท้องถิ่น
O๑๑	นำข้อมูลจากการจัดทำเวทีประชาคม จัดทำโครงการ/กิจกรรมหรือสนับสนุน ด้านต่าง ๆ เพื่อตอบสนองความต้องการ ของชุมชน	T๑๒	ประชาชนไม่สนใจ ขาดจิตสำนึกในการมีส่วนร่วม ในการพัฒนาพื้นที่ และไม่ให้ความสำคัญ กับการมีส่วนร่วมในกิจกรรมของท้องถิ่นและ ของภาครัฐ
O๑๒	มีความหลากหลายทางวัฒนธรรมทาง สังคมอยู่เย็นเป็นสุขร่วมกันใช้สันติวิธีเป็น แนวทางในการแก้ไขปัญหา	T๑๓	ขาดความรู้ความเข้าใจเรื่องประชาคม อาเซียน
O๑๓	มีความเข้มแข็งทางการเมืองในระดับ ท้องถิ่นทำให้การบริหารจัดการมีความ ต่อเนื่อง		

๓.๒ การประเมินสถานการณ์สภาพแวดล้อมภายนอกที่เกี่ยวข้อง ด้านโครงสร้างพื้นฐาน

ด้านโครงสร้างพื้นฐาน และการให้บริการสาธารณะ ภายในเขตองค์การบริหารส่วนตำบล กกปลาชิวยังคงเป็นปัญหาหลักต่อความต้องการของประชาชนในพื้นที่ ซึ่งปัจจัยหลักในการพัฒนาโครงสร้างพื้นฐานก็คือ ด้านงบประมาณ ดังนั้น องค์การบริหารส่วนตำบลกกปลาชิว ซึ่งเป็นองค์กรปกครองท้องถิ่นจำเป็นต้องบริหารจัดการงบประมาณที่มีอยู่อย่างจำกัด แก้ปัญหาโครงสร้างพื้นฐานให้เหมาะสมและเป็นธรรมอย่างที่สุด ส่วนอีกปัญหาที่สำคัญ และจำเป็นจะต้องวางแผนรองรับความเจริญเติบโตทั้งด้านเศรษฐกิจ และการขยายตัวของชุมชน คือ การวางแผนผังเมือง เพื่อจัดระบบผังเมืองรองรับปัญหาในอนาคต ซึ่งปัญหาผังเมืองนี้ในเมืองใหญ่ๆหรือชุมชนใหญ่กำลังประสบปัญหา เพราะไม่มีการวางแผนรองรับการเจริญเติบโตในอนาคต สำหรับองค์การบริหารส่วนตำบลกกปลาชิว ต้องให้ความสำคัญกับปัญหาการวางแผนผังเมือง เพื่ออนาคตจะไม่ประสบปัญหา หรือประสบกับปัญหาที่ไม่รุนแรงมากนัก

ขอบเขตและปริมาณของปัญหาพื้นที่เป้าหมาย กลุ่มเป้าหมาย

๑. เส้นทางคมนาคม ส่วนใหญ่เส้นทางคมนาคมภายในตำบลมีสภาพเป็นถนนลูกรัง ทำให้เกิดละอองฝุ่นหนาตึก เกิดมลภาวะทางอากาศ และเป็นหลุมเป็นบ่อ จนเป็นเหตุให้ประชาชนที่สัญจรไป-มา ได้รับความเดือดร้อนซึ่งมีปริมาณของยานพาหนะผ่านไปมามากพอสมควร

๒. ทางระบายน้ำ ลำคลอง บางแห่งยังมีสภาพแคบและตื้นเขิน ลำเหมืองส่งน้ำมีวัชพืชปกคลุม ท่อระบายน้ำยังถูกน้ำกัดเซาะพังทลายต้องแก้ไขปัญหาทุกปี และบางแห่งท่อระบายน้ำเล็กทำให้การระบายน้ำในช่วงฤดูน้ำหลากไม่ทันทำให้เกิดปัญหาน้ำท่วมขัง

๓. ไฟฟ้าและแสงสว่าง ในเขตองค์การบริหารส่วนตำบลกกปลาชิว หมู่ที่ ๙ ประชาชนยังไม่มีระบบไฟฟ้า เพราะอยู่ห่างจากชุมชนมาก เนื่องจากพื้นที่ส่วนใหญ่เป็นพื้นที่การเกษตร ลักษณะของการอยู่รวมกันยังไม่หนาแน่น เป็นบริเวณหลังเขา

๔. ระบบประปาหมู่บ้าน มีระบบประปาทุกหมู่บ้านการผลิตน้ำเพื่ออุปโภค บริโภคไม่เพียงพอต่อความต้องการของประชาชน แต่ระบบประปาบางหมู่บ้านก่อสร้างมานานหลายปีแล้ว เช่น ประปาหมู่ที่ ๒,๓ ,๔,๗ และหมู่ที่ ๘ ทำให้ถึงเก็บน้ำประปาเป็นสนิม พุพัง ทำให้ต้องซ่อมแซมบ่อยครั้ง จนทำให้ระบบประปาเกิดความเสียหาย ขำรุด และไม่เพียงพอ และน้ำประปายังมีหินปูนผสมเป็นจำนวนมาก

๕. แหล่งน้ำเพื่อการเกษตร เกษตรกรส่วนใหญ่อาศัยน้ำตามธรรมชาติในฤดูฝนทำนาปี บางครั้งเกิดปัญหาภัยแล้งทำให้น้ำไม่เพียงพอต่อการทำนา เกษตรกรแก้ไขปัญหาดูแลการขุดเจาะบ่อน้ำในพื้นที่นาของตนเองทำให้เพิ่มต้นทุนการผลิต เช่น ค่าขุดเจาะบ่อน้ำ เป็นต้น บางพื้นที่พบปัญหาสภาพดินกักเก็บน้ำไม่ได้ ไม่สามารถทำนาได้ ไม่มีอ่างเก็บน้ำไว้ใช้ในฤดูแล้ง ลำคลองไม่สามารถเก็บกักน้ำไว้ได้ หน้าแล้งบริเวณลำคลองจะแห้งขอด

๖. การโทรคมนาคมและการสื่อสาร ระบบการสื่อสารในปัจจุบันส่วนใหญ่ชาวบ้านจะใช้โทรศัพท์มือถือในการติดต่อสื่อสาร และการส่งสิ่งของใช้ไปรษณีย์อนุญาต บริการรับส่งไปรษณีย์ถึงบ้าน ส่วนการโทรคมนาคม ระบบอินเทอร์เน็ตมีบริการฟรีที่องค์การบริหารส่วนตำบลกกปลาชิว โรงพยาบาลส่งเสริม

สุขภาพตำบลกปลาชิว แต่ในภายในหมู่บ้านส่วนใหญ่จะติดไว้ให้ลูกหลานตนเองที่กำลังเรียนหนังสือได้ใช้ เฉพาะครัวเรือนกับการบริการของอินเทอร์เน็ต CAT, TOT และ true เป็นต้น

การคาดการณ์แนวโน้มในอนาคต

ปัญหาด้านโครงสร้างพื้นฐานสามารถพัฒนาหรือแก้ไข ปรับปรุงได้ โดยการจัดหาเงินงบประมาณให้สามารถตอบสนองต่อความต้องการของประชาชน และในส่วนของพื้นที่ เขตติดต่อกับตำบลข้างเคียง หรือโครงการ/กิจกรรมที่เกี่วกันภาพ จะนำแนวทางการจัดทำแผนและประสานแผนพัฒนา เพื่อดำเนินการของงบประมาณในการสนับสนุนจากหน่วยงานที่เกี่ยวข้อง

ความต้องการของประชาชน

๑. ก่อสร้าง ปรับปรุง เส้นทางคมนาคมให้สะดวก ทิวถึงและครอบคลุมทุกหมู่บ้าน
๒. ก่อสร้างท่อเหลี่ยม และวางท่อระบายน้ำ เพื่อแก้ไขปัญหาน้ำท่วมขัง
๓. ขยายเขตไฟฟ้าให้ครบทุกครัวเรือน และขยายเขตไฟฟ้าสาธารณะให้ครอบคลุมทุกพื้นที่
๔. ก่อสร้างฝายน้ำล้น ชุดลอกคลอง สระเก็บพักน้ำ
๕. จัดหาแหล่งกักเก็บน้ำ และจัดหาเครื่องกรองน้ำสะอาด ในการอุปโภค บริโภค
๖. สนับสนุนปัจจัยในการผลิต
๗. สนับสนุนเงินทุนหมุนเวียนในการประกอบอาชีพแก่ประชาชน
๘. สร้างตลาดรองรับผลผลิตทางการเกษตร
๑๐. สนับสนุนอาชีพเสริมและการพัฒนาอาชีพ
๑๑. สนับสนุนงบประมาณในการลงทุน
๑๒. จัดให้มีการอบรมเพื่อสร้างจิตสำนึกในการอนุรักษ์ทรัพยากรธรรมชาติและสิ่งแวดล้อม
๑๓. จัดการเผยแพร่ความรู้ให้เห็นถึงโทษของการใช้สารเคมีในพืช
๑๔. สนับสนุนให้มีกิจกรรมการอนุรักษ์ทรัพยากรธรรมชาติและสิ่งแวดล้อม

ข. ด้านเศรษฐกิจ

ปัญหา

ในด้านเศรษฐกิจนั้นองค์การบริหารส่วนตำบลกปลาชิวยังต้องพึ่งพาระบบเศรษฐกิจแบบเกษตรกรรมเป็นส่วนใหญ่ ส่วนอาชีพอื่น เช่น ค้าขาย ธุรกิจรับเหมา ข้าราชการ รัฐวิสาหกิจ ยังถือเป็นส่วนน้อย เมื่อเทียบการทำงาน ในภาพรวมแล้ว เมื่อเศรษฐกิจภายในชุมชนองค์การบริหารส่วนตำบลกปลาชิว ยังไม่มีจุดขายทางด้านเศรษฐกิจ ไม่มีพืชเศรษฐกิจที่เด่นชัดที่จะดึงดูดการลงทุนจากภายนอก ดังนั้น จึงเป็นปัญหาสำคัญที่จะต้องคิดต่อไปว่า ทำอย่างไรจึงจะทำให้เศรษฐกิจภายในชุมชนสร้างจุดขาย ออกมาให้เห็นเพื่อเป็นตัวกระตุ้นเศรษฐกิจให้นำลงทุนในด้านอื่นๆสร้างรายได้ให้ประชาชนมากขึ้น

ในด้านศักยภาพในการบริหารงาน การแก้ปัญหาขององค์การบริหารส่วนตำบลกปลาชิว ยังต้องอาศัยงบประมาณในการแก้ไขจัดการปัญหาต่างๆ เช่น ปัญหาโครงสร้างพื้นฐาน ปัญหาด้านสังคม ปัญหา

สิ่งแวดล้อม ปัญหาร่องน้ำ ปัญหาเศรษฐกิจ ปัญหาไม่มีแหล่งจ้างงานภายในชุมชนปัญหาประชาชนไม่มีอาชีพเสริมหลังจากฤดูเก็บเกี่ยว ฯลฯ ซึ่งปัญหาที่กล่าวมา ถือเป็นปัญหาเร่งด่วน บางปัญหาจำเป็นอย่างยิ่งที่จะต้องอาศัยความร่วมมือจากหน่วยงานอื่นพร้อมทั้งยังต้องอาศัยงบประมาณที่มีอยู่ที่ค่อนข้างจะจำกัด เพื่อบริการจัดการปัญหาให้เกิดประโยชน์เป็นฐานในด้านเศรษฐกิจ กระตุ้น การใช้จ่าย การลงทุนภายในท้องถิ่นองค์การบริหารส่วนตำบลกปลาชิว ให้ขยายตัวมากขึ้นในอนาคต

ขอบเขตและปริมาณของปัญหา พื้นที่เป้าหมาย กลุ่มเป้าหมาย ประชาชนส่วนใหญ่ในเขตองค์การบริหารส่วนตำบลกปลาชิว มีอาชีพหลัก คือ การทำนา รองลงมาเป็นอาชีพรับจ้าง ขอบเขตและปริมาณของปัญหา หรือกลุ่มเป้าหมาย ก็ยังเป็นกลุ่มเกษตรกรกรรมเป็นส่วนใหญ่ ฉะนั้น อาจารย์รวมกลุ่มผู้มีความเชี่ยวชาญในการพัฒนาภาคการเกษตร มาให้ความรู้ ความเข้าใจ ในทุกๆ ด้าน

การคาดการณ์แนวโน้มในอนาคต ภาคการเกษตร เป็นสิ่งสำคัญยิ่งที่จะต้องดำเนินการพัฒนาองค์การบริหารส่วนตำบลกปลาชิว เล็งเห็นความสำคัญเป็นอย่างมาก การจัดสรรงบประมาณ การจัดทำโครงการ/กิจกรรมจะเน้นหนักในเรื่องของภาคการเกษตร อีกทั้ง การเพิ่มพูนความรู้ ให้กับเกษตรกร เป็นนโยบายที่ต้องดำเนินการในอนาคตอย่างแน่นอน

ความต้องการของประชาชน ประชาชนในเขตองค์การบริหารส่วนตำบลกปลาชิวต้องการเครื่องมือในการแปรรูปผลิตภัณฑ์ เช่น ต้องการความรู้ในการแปรรูปผลผลิตทางการเกษตร และสถานที่จำหน่ายสินค้าที่มั่นคงถาวร ลานตากผลผลิตทางการเกษตร เครื่องคัดเมล็ดพันธุ์ข้าวปลูก เพื่อเพิ่มคุณภาพของผลผลิต ลดความชื้น ก่อนที่จะจำหน่าย เพิ่มมูลค่าสินค้า เพราะลดปัญหาการกตราคาผลผลิต เช่น ข้าวเปลือก เป็นต้น และลดต้นทุนการผลิตไม่ต้องซื้อพันธุ์ข้าวในการทำนาในฤดูต่อไป

ค. ด้านสังคม

ปัญหา

สังคมโดยรวมภายในองค์การบริหารส่วนตำบลกปลาชิว ยังเป็นสังคมชนบทกรรมวิธีทางการเกษตรยังอาศัย แรงงานคน ยังเป็นสังคมระบบอุปถัมภ์ แม้จะมีการกระจายอำนาจสู่ท้องถิ่นมากขึ้น แต่ประชาชนก็ยังไม่ใช้สิทธิหน้าที่ของตนเองที่มีอยู่ตามรัฐธรรมนูญ เพื่อให้การบริหารงานเป็นไปตามเจตนารมณ์ของรัฐธรรมนูญ และป้องกันปัญหาที่จะเกิดขึ้นในอนาคตได้

สำหรับปัญหาที่น่าจะมีผลกระทบต่อองค์การบริหารส่วนตำบลกปลาชิว ดังนี้

๑. ปัญหายาเสพติดในชุมชน
๒. ปัญหาการอพยพแรงงานในฤดูแล้ง ทำให้เกิดปัญหาต่าง ๆ ตามมามากมาย
๓. ปัญหาสวัสดิการของผู้สูงอายุ/ผู้พิการ/ผู้ด้อยโอกาส/ผู้ป่วยเอดส์
๔. ปัญหาศิลปวัฒนธรรม ประเพณีไทย ถูกกลืนหายจากเยาวชน
๕. ขาดสถานที่สำหรับการเล่นกีฬา นันทนาการ และสถานที่พักผ่อนหย่อนใจ

ปัญหาด้านสังคมที่กล่าวมาทั้งหมด จะต้องมีการประชาคมหมู่บ้าน เพื่อหาแนวทางแก้ไข และป้องกันในอนาคต

ขอบเขตและปริมาณของปัญหา พื้นที่เป้าหมาย กลุ่มเป้าหมาย

๑. เนื่องจากประชาชนส่วนใหญ่ได้รับสารอาหารที่มีประโยชน์ ปลอดภัย จึงทำให้ประชาชนในเขตองค์การบริหารส่วนตำบลกกปลาชีว มีอายุยืนยาว เป็นพิเศษ ฉะนั้น จึงเป็นเหตุให้จำนวนผู้สูงอายุเพิ่มมากขึ้น แต่กลับไม่มีกิจกรรมที่ส่งเสริมให้ผู้สูงอายุ สามารถใช้เวลาว่างในการมีชีวิตอยู่นั้นเกิดประโยชน์อย่างสูงสุด

๒. ในเขตพื้นที่ของในเขตองค์การบริหารส่วนตำบลกกปลาชีว ส่วนใหญ่มี อากาศร้อนชื้น ก่อเกิดโรคไข้เลือดออก ในแต่ละปี สถิติการเกิดโรคไข้เลือดออกมีจำนวนเพิ่มมากขึ้น

๓. เด็กและเยาวชนในเขตในเขตองค์การบริหารส่วนตำบลกกปลาชีว ขาดการปลูกจิตสำนึกในด้านรักบ้านเกิด รักในอาชีพของพ่อแม่ ประชาชนในพื้นที่ส่วนใหญ่ อายุระหว่าง ๑๘-๓๕ ปี อยู่นอกพื้นที่ ไปศึกษาเล่าเรียน หรือไปทำงานที่อื่น ทั้งที่พื้นที่ทำการเกษตรมีมากมาย แต่ขาดแรงงานที่สำคัญในการสานต่อ สืบทอดอาชีพที่เรียกกันว่า “กระดูกสันหลังของชาติ”

๔. ปัญหาด้านยาเสพติด เป็นปัญหาที่รัฐบาลได้กำหนดให้เป็น วาระแห่งชาติ แต่ปัญหานี้กลับไม่ลดน้อยลงเลย เพราะกลุ่มเสี่ยงส่วนใหญ่ จะมาจากลูกหลานในชุมชน/หมู่บ้าน การปกปิดปัญหาหรือไม่มีข้อมูลที่แท้จริง จึงยากแก่การแก้ไขกำหนดมาตรการที่ชัดเจน

๕. จากปัญหาในข้อที่ ๔ มีเหตุมาจาก ในเขตองค์การบริหารส่วนตำบลกกปลาชีว ไม่มีพื้นที่ในการเล่นกีฬาหรือนันทนาการที่ได้มาตรฐาน ขาดอุปกรณ์กีฬาที่กลุ่มเสี่ยงในการติดสารเสพติดต้องการอย่างแท้จริง หรือขาดพื้นที่ในการใช้เวลาว่างให้เกิดประโยชน์ ปัญหานี้ต้องได้รับความร่วมมือจากทุกฝ่ายในการแก้ไข มิฉะนั้น จากปัญหาผู้ติดยาเสพติด ก็จะมีปัญหาอาชญากรรมตามมาอีกด้วย

การคาดการณ์แนวโน้มในอนาคต องค์การบริหารส่วนตำบลกกปลาชีวจะดำเนินการส่งเสริมและสนับสนุนทั้งทางด้านสาธารณสุข จัดวิทยากรมาอบรมให้ความรู้ ความเข้าใจ และจัดให้มีอาสาสมัครสาธารณสุขเป็นตัวแทนขององค์การบริหารส่วนตำบลกกปลาชีว คอยดูแลสอดส่องปัญหาสาธารณสุขภายในชุมชนของตนเองและประสานมายังองค์การบริหารส่วนตำบลกกปลาชีว เพื่อให้ความช่วยเหลือ และจัดให้มีโครงการด้านสาธารณสุข ลงไปยังชุมชน/หมู่บ้านต่าง ๆ อย่างทั่วถึง ส่วนในด้านการลดปัญหาต่างๆ ในเด็กและเยาวชน สิ่งสำคัญการปลูกฝังจิตสำนึกที่ดี ทั้งเรื่อง คุณธรรม จริยธรรม สามารถช่วยได้ดีและลงทุนน้อย เช่น การปลูกฝังในเรื่องเกี่ยวกับความสำคัญของหมู่บ้าน/ชุมชน ให้เด็กและเยาวชนเล็งเห็นความสำคัญในถิ่นที่อยู่ บ้านเกิด อาชีพดั้งเดิม ส่วนเรื่องของยาเสพติด หากกลุ่มนี้ได้รับรู้ถึงโทษของยาเสพติด โดยจัดอบรมทั้งทางโลกและทางธรรม ก็สามารถลดปัญหาลงได้ และการส่งเสริมจริยธรรมของเด็กและเยาวชน มีการส่งเสริมโดยการอบรมทั้งในโรงเรียนและนอกโรงเรียน การจัดตั้งสภาเด็กและเยาวชนเพื่อสร้างความตระหนักและองค์การบริหารส่วนตำบลกกปลาชีว ได้ส่งเสริมกิจกรรมด้านประเพณีและวัฒนธรรม ทั้งที่ดำเนินการเองและจัดงบประมาณอุดหนุน ด้านสถานที่พักผ่อนหย่อนใจและนันทนาการองค์การบริหารส่วนตำบลกกปลาชีว ได้ส่งเสริมกีฬาในชุมชนโดยจัดสร้างสนามกีฬาในชุมชนและสนับสนุนอุปกรณ์กีฬาในการฝึกซ้อมและแข่งขัน หรือมีการส่งตัวแทนให้เป็นนักกีฬาระดับหมู่บ้าน อำเภอ และระดับจังหวัด ก็เป็นทางเลือกที่ดี ส่วนสถานที่หรือสวนสาธารณะขององค์การบริหารส่วนตำบลกกปลาชีว จัดส่งเสริมการปลูกต้นไม้ในชุมชนและที่สาธารณะต่าง

ๆ การเพิ่มพื้นที่สีเขียวในพื้นที่สาธารณะประโยชน์ ลดมลภาวะโลกร้อน ทุกอย่างเป็นสิ่งจำเป็นที่องค์การบริหารส่วนตำบลกกปลาซิวต้องดำเนินการและคาดการณ์ไว้ในอนาคต

ความต้องการของประชาชน

ประชาชนต้องการมีคุณภาพชีวิตที่ดี ได้รับการบริการสาธารณสุขอย่างทั่วถึง เด็ก เยาวชน ได้รับการปลูกฝังให้อยู่ในจริยธรรมมีความสนใจในประเพณีของท้องถิ่นอันดีงาม มีลูกหลานสานต่ออาชีพเกษตรกรรมอย่างภาคภูมิใจ และสถานที่พักผ่อนหย่อนใจ สถานที่เล่นกีฬา ออกกำลังกายและนันทนาการอย่างเพียงพอ และใช้พื้นที่สาธารณะประโยชน์หรือพื้นที่ว่างเปล่าให้เกิดประโยชน์สูงสุด

ง.ด้านการเมือง - การบริหาร

ปัญหาด้านการเมืองและการบริหารนั้น ถือว่าเป็นปัญหาสำคัญต่อการบริหารงานในท้องถิ่น โดยเฉพาะปัญหา”ชื่อเสียง” ซึ่งเป็นการทำลายระบบการเลือกตั้ง ซึ่งจะก่อให้เกิดปัญหาด้านต่างๆ ตามมามากมายในอนาคต ปัญหาด้านการเมือง การบริหาร สามารถแยกเป็นข้อๆดังนี้

๑. ปัญหาประชาชนขาดความรู้ในด้านการเมือง การบริหาร
๒. ปัญหาระบบขั้นตอนในการบริหารงานขององค์การบริหารส่วนตำบลกกปลาซิวมีความเชื่องช้า
๓. ประชาชนขาดความตระหนัก ความกระตือรือร้น ในการมีส่วนร่วมทางการเมือง การบริหารอย่างจริงจัง
๔. การส่งเสริม พัฒนาและปรับปรุงในส่วนของการจัดเก็บรายได้ขององค์การบริหารส่วนตำบลกกปลาซิวไม่เพียงพอต่อการบริหารงาน
๕. สถานที่ เครื่องมือ เครื่องใช้ ในการปฏิบัติงานไม่เพียงพอและไม่ทันสมัย

จากทั้งหมดที่กล่าวมาถือเป็นปัญหาสำคัญที่มีผลต่อการพัฒนาองค์กรปกครองส่วนท้องถิ่น ดังนั้น จึงจำเป็นอย่างยิ่งที่ประชาชนจะต้องพัฒนาองค์กรปกครองส่วนท้องถิ่น และมีส่วนร่วมทางการเมืองการบริหารของท้องถิ่นเพื่อกำหนดทิศทางการบริหารงานด้านต่างๆให้เป็นไปตามความต้องการของท้องถิ่น

ขอบเขตและปริมาณของปัญหา พื้นที่เป้าหมาย กลุ่มเป้าหมาย

ประชาชนในเขตองค์การบริหารส่วนตำบลกกปลาซิว บางส่วนขาดความตระหนัก ความกระตือรือร้น ในการที่จะร่วมกิจกรรมทางการเมือง การบริหารงาน เช่น การประชาสังคม การเข้าร่วมประชุม อบรม หรือการให้ความรู้ ในเรื่องต่างๆ สาเหตุมาจากประชาชนในพื้นที่ประกอบอาชีพเกษตรกรรม ช่วงระหว่างระยะเวลาในการทำนา คือ ๐๖.๐๐ น. ถึงเวลา ๑๘.๐๐ น. และบางส่วนไม่ได้อยู่ในพื้นที่ ด้านการมีส่วนร่วมของประชาชนทำให้ไม่ทราบความต้องการของประชาชนอย่างแท้จริง และการบริหารงานไม่บรรลุวัตถุประสงค์ ส่วนในด้านของการปฏิบัติงาน ปฏิบัติหน้าที่ของบุคลากรในองค์การบริหารส่วนตำบลกกปลาซิว บางส่วนไม่ยึดหลักธรรมาภิบาล ในการปฏิบัติงาน ขาดความกระตือรือร้นในการทำงานและขาดประสิทธิภาพ อาจเนื่องมาจากข้อจำกัดของทรัพยากร ไม่ว่าจะเป็น เงิน คน หรือส่วนอื่น ขาดการส่งเสริมพัฒนาพื้นฐานของการทำงาน ด้านอุปกรณ์เครื่องมือเครื่องใช้ขององค์การบริหารส่วนตำบลกกปลาซิวไม่เพียงพอ เนื่องจากงบประมาณในการจัดหามีจำกัด รายได้ขององค์การบริหารส่วนตำบลกกปลาซิวมีน้อย ซึ่งไม่เพียงพอต่อการ

ดำเนินงานพัฒนาต่าง ๆ รายได้ขององค์การบริหารส่วนตำบลกกปลาชีส่วนใหญ่เป็นรายได้ที่ส่วนกลางจัดสรรให้ รายได้จากการจัดเก็บเองมีน้อยเนื่องจากพื้นที่องค์การบริหารส่วนตำบลกกปลาชี เป็นพื้นที่เกษตรกรรม ไม่มีแหล่งเศรษฐกิจภายในเขตองค์การบริหารส่วนตำบลกกปลาชี

การคาดการณ์แนวโน้มในอนาคต องค์การบริหารส่วนตำบลกกปลาชี จัดให้มีการประชาสัมพันธ์ เผยแพร่ และส่งเสริมให้ประชาชนมีความสนใจในการเมืองการบริหารโดยใช้สื่อต่าง ๆ ขององค์การบริหารส่วนตำบลกกปลาชี จัดอบรมแกนนำในชุมชน/หมู่บ้าน และส่งเสริมให้ประชาชนมีส่วนร่วมทางการเมืองการบริหารโดยการจัดตั้งกลุ่มตัวแทนของชุมชน/หมู่บ้าน ในด้านต่าง ๆ ส่วนในเรื่องบุคลากรขององค์การบริหารส่วนตำบลกกปลาชี จัดให้มีการส่งเสริมพัฒนาระบบการทำงาน โดยการส่งอบรมอย่างต่อเนื่อง เพื่อเพิ่มประสิทธิภาพและมีทัศนคติที่ดีในการทำงาน สร้างแรงจูงใจให้กับผู้ปฏิบัติงาน ทำให้มีขวัญและกำลังใจในการทำงาน และให้ทุกคนยึดถือ ปฏิบัติตามหลักธรรมาภิบาลอย่างแท้จริง ส่วนด้านการพัฒนาการจัดเก็บรายได้ จัดให้มีการประชาสัมพันธ์เกี่ยวกับการชำระภาษี การต่อไปอนุญาตต่างๆ และการปฏิบัติตามข้อบัญญัติ การปรับปรุงด้านแผนที่ภาษีให้สามารถจัดเก็บได้อย่างทั่วถึงยุติธรรมและครอบคลุมพื้นที่ทั้งหมด เร่งรัดการจัดเก็บให้ครบถ้วนตามกำหนดเวลา อีกทั้งออกข้อบัญญัติเพื่อปรับปรุงอัตราการจัดเก็บให้ทันต่อสถานการณ์ปัจจุบันและเพียงพอต่อการดำเนินการ

ความต้องการของประชาชน

๑. สร้างความตระหนัก ให้ประชาชนเล็งเห็นความสำคัญ ของการมีส่วนร่วมในด้านการเมือง การบริหารขององค์การบริหารส่วนตำบลกกปลาชีและสนใจที่จะมีส่วนร่วมกิจกรรมทางองค์การบริหารส่วนตำบลกกปลาชีจัดขึ้น

๒. ผู้บริหาร บุคลากร ขององค์การบริหารส่วนตำบลกกปลาชี ได้รับการพัฒนาสามารถปฏิบัติงาน อย่างมีประสิทธิภาพ มีการบริการที่ดี สะดวก รวดเร็ว

๓. องค์การบริหารส่วนตำบลกกปลาชี สามารถจัดเก็บรายได้อย่างทั่วถึง และครบถ้วนเป็นธรรม เพื่อมีรายได้ให้เพียงพอต่อการบริหารงานและดำเนินโครงการ/กิจกรรมด้านต่างๆ มีการส่งเสริมและสนับสนุนกลุ่มสร้างอาชีพหรือลงทุนในโครงการ/กิจกรรม เพื่อก่อให้เกิดการสร้างงานและกระจายรายได้ อย่างยั่งยืน

จ. ด้านทรัพยากรธรรมชาติและสิ่งแวดล้อม

ทรัพยากรธรรมชาติโดยภาพรวม ภายในเขตองค์การบริหารส่วนตำบลกกปลาชี ถือว่าไม่แตกต่างจากสภาพทั่วไปไม่ว่าจะเป็นสภาพภูมิอากาศ สภาพพื้นที่แหล่งน้ำถือว่ามีความใกล้เคียงกันมาก ด้านสิ่งแวดล้อมโดยรวมภายในเขตองค์การบริหารส่วนตำบลกกปลาชี ถือเป็นปัญหาสำคัญ เช่น ปัญหาขยะ ปัญหาการขาดแคลนสวนสาธารณะเพื่อพักผ่อน เพื่อเป็นสถานที่ออกกำลังกาย และเพื่อเป็นปอดชุมชน ซึ่งปัญหาด้านสิ่งแวดล้อมภายในเขตองค์การบริหารส่วนตำบลกกปลาชี ถือว่าไม่รุนแรงมากนัก เพราะสภาพความเจริญเติบโตทางด้านเศรษฐกิจ เป็นไปอย่างค่อยเป็นค่อยไป และการขยายตัวของชุมชนไม่มากนัก ทำให้ปัญหาด้านต่าง ๆ ไม่รุนแรง ปริมาณขยะในแต่ละวันก็ไม่มากนัก เป็นปัญหาขยะของครัวเรือน ดังนั้น

ปัญหาที่น่าจะเร่งด่วนก็น่าจะเป็น ปัญหาขยะตามริมถนนและปัญหาสารเคมี ของเขตองค์การบริหารส่วนตำบลกกปลาซิว ในอนาคต

ขอบเขตและปริมาณของปัญหา พื้นที่เป้าหมาย กลุ่มเป้าหมาย เนื่องจากประชาชนในเขตองค์การบริหารส่วนตำบลกกปลาซิว มีพื้นที่เป็นแหล่งเกษตรกรรม การปลูก การดูแลผลผลิตทางการเกษตรส่วนใหญ่ประชาชนยังพึ่งสารเคมีในการเพิ่มผลผลิตหรือทำลายศัตรูพืช จนทำให้ระบบนิเวศน์ ด้านทรัพยากรธรรมชาติและสิ่งแวดล้อม ถูกทำลาย ประชาชนยังไม่เล็งเห็นความสำคัญของการอนุรักษ์ ป้องกันและดูแลเรื่องทรัพยากรธรรมชาติและสิ่งแวดล้อม

การคาดการณ์แนวโน้มในอนาคต องค์การบริหารส่วนตำบลกกปลาซิว จัดหาพื้นที่สาธารณะประโยชน์ในเขตองค์การบริหารส่วนตำบลกกปลาซิว เพื่อสร้างที่เผาขยะ ลดปัญหาขยะ และใช้พื้นที่ว่างเปล่าให้เกิดประโยชน์สูงสุด พร้อมส่งเสริมและสนับสนุนการใช้ปุ๋ยชีวภาพ ลดปัญหาสารเคมีตกค้างในพืชผลทางการเกษตร และการปศุสัตว์ จัดโครงการ/กิจกรรม ให้ความรู้ ความเข้าใจ และสร้างจิตสำนึกในการอนุรักษ์ ป้องกันและดูแลเรื่องทรัพยากรธรรมชาติและสิ่งแวดล้อม และทำให้ประชาชนหวงแหน

ความต้องการของประชาชน

ประชาชนต้องการ มีความรู้ในการดูแล อนุรักษ์ทรัพยากรธรรมชาติและสิ่งแวดล้อมอย่างถูกต้อง และมีเครื่องมือเครื่องใช้และบุคลากรในการจัดการดูแลทรัพยากรธรรมชาติและสิ่งแวดล้อมอย่างเพียงพอ สร้างจิตสำนึกและมีความตระหนักในการอนุรักษ์ ป้องกัน ดูแล รักและหวงแหนทรัพยากรธรรมชาติและสิ่งแวดล้อม

ส่วนที่ ๓
การนำแผนพัฒนาท้องถิ่นไปสู่การปฏิบัติ

๑. ยุทธศาสตร์การพัฒนาและแผนงาน

ที่	ยุทธศาสตร์	ด้าน	แผนงาน	หน่วยงาน รับผิดชอบหลัก	หน่วยงาน สนับสนุน
๑	การพัฒนาการเกษตรและ อุตสาหกรรมเกษตรตามหลัก ปรัชญาเศรษฐกิจพอเพียง	๑.การเศรษฐกิจ	๑.แผนงานการเกษตร	สำนักปลัด	ทุกส่วน ราชการ
๒	การพัฒนาการท่องเที่ยวและ อนุรักษ์วัฒนธรรมไทย	๑.บริการชุมชน และสังคม	๑.แผนงานการศาสนา วัฒนธรรมและนันทนาการ	กองการศึกษา	ทุกส่วน ราชการ
๓	พัฒนาสังคมและทรัพยากร มนุษย์เพื่อสร้างศักยภาพในการ แข่งขัน	๑.บริการชุมชน และสังคม ๒.การดำเนินงาน ด้านอื่น ๆ	๑.แผนงานการศึกษา ๒.แผนงานสาธารณสุข ๓.แผนงานการศาสนา วัฒนธรรมและนันทนาการ ๔.แผนงานงบกลาง	กองการศึกษา สำนักปลัด กองการศึกษา สำนักปลัด	ทุกส่วน ราชการ
๔	พัฒนาทรัพยากรธรรมชาติและ สิ่งแวดล้อมอย่างสมดุลยั่งยืน	๑.การเศรษฐกิจ	๑.แผนงานเกษตร	สำนักปลัด	ทุกส่วน ราชการ
๕	การบริหารกิจการบ้านเมืองที่ดีตาม หลักธรรมาภิบาลและความมั่นคง	๑.บริหารทั่วไป ๒.บริการชุมชน และสังคม	๑.แผนงานบริหารทั่วไป ๒.แผนงานการรักษาความ สงบภายใน ๓.แผนงานเคหะและชุมชน ๔.แผนงานสร้างความเข้ม แข็งของชุมชน	สำนักปลัด สำนักปลัด กองช่าง สำนักปลัด	ทุกส่วน ราชการ จังหวัด กรม ส่งเสริม

ส่วนที่ ๔

การติดตามและประเมินผล

๔.๑ การติดตามและประเมินผลยุทธศาสตร์

ในการจัดทำแผนพัฒนาท้องถิ่นนั้น จะต้องมีการติดตามและประเมินผลแผนพัฒนา โดยจะต้องติดตามและประเมินยุทธศาสตร์ ตามระเบียบกระทรวงมหาดไทย ว่าด้วยการจัดทำแผนขององค์กรปกครองส่วนท้องถิ่น พ.ศ. ๒๕๔๘ หมวด ๖ ข้อ ๒๙ และระเบียบกระทรวงมหาดไทย ว่าด้วยการจัดทำแผนขององค์กรปกครองส่วนท้องถิ่น (ฉบับที่ ๒) พ.ศ. ๒๕๕๙ (ฉบับที่ ๓) พ.ศ.๒๕๖๑ และในการประเมินแผนนั้น จะต้อง ดำเนินการประเมินคุณภาพของแผนยุทธศาสตร์การพัฒนามตามแนวทางการติดตามและประเมินผลยุทธศาสตร์เพื่อสอดคล้องแผนพัฒนาท้องถิ่นขององค์กรปกครองส่วนท้องถิ่น แจ้างตามหนังสือกระทรวงมหาดไทย ที่ มท ๐๘๑๐.๓/ว ๒๙๓๑ ลงวันที่ ๑๕ พฤษภาคม ๒๕๖๒ เรื่อง ชักซ้อมแนวทางการทบทวนแผนพัฒนาท้องถิ่น พ.ศ. ๒๕๖๑ – ๒๕๖๕) เป็นแบบที่กำหนดให้คณะกรรมการติดตามและประเมินผลแผนพัฒนาท้องถิ่น ดำเนินการให้คะแนนตามเกณฑ์ที่กำหนดไว้ ซึ่งเป็นส่วนหนึ่งของการติดตามและประเมินผลแผนพัฒนา โดยดำเนินการให้แล้วเสร็จภายในเดือนธันวาคมของทุกปี ดังนี้

๔.๒ การติดตามและประเมินผลโครงการ

ในการจัดทำแผนพัฒนาท้องถิ่นนั้นจะต้องมีการติดตามและประเมินผลแผนพัฒนา โดยจะต้องติดตามและประเมินยุทธศาสตร์ ตามระเบียบกระทรวงมหาดไทย ว่าด้วยการจัดทำแผนขององค์กรปกครองส่วนท้องถิ่น พ.ศ. ๒๕๔๘ หมวด ๖ ข้อ ๒๙ และระเบียบกระทรวงมหาดไทย ว่าด้วยการจัดทำแผนขององค์กรปกครองส่วนท้องถิ่น (ฉบับที่ ๒) พ.ศ. ๒๕๕๙ (ฉบับที่ ๓) พ.ศ.๒๕๖๑ และในการประเมินแผนนั้น จะต้อง ดำเนินการประเมินคุณภาพของแผนยุทธศาสตร์การพัฒนามตามแนวทางการติดตามและประเมินผลยุทธศาสตร์เพื่อสอดคล้องแผนพัฒนาท้องถิ่นขององค์กรปกครองส่วนท้องถิ่น

๔.๓ สรุปผลการพัฒนาท้องถิ่นในภาพรวม

๔.๓.๑ การวัดผลในเชิงปริมาณและเชิงคุณภาพ

(๑) การวัดผลในเชิงปริมาณ

ตามที่องค์การบริหารส่วนตำบลได้ดำเนินการจัดทำแผนพัฒนาขึ้นมาเพื่อใช้เป็นเครื่องมือในการพัฒนาองค์การบริหารส่วนตำบลให้บรรลุเป้าหมายที่วางไว้ เกิดประสิทธิภาพประสิทธิผลสูงสุดในการแก้ไขปัญหาให้กับประชาชน ในการจัดทำแผนพัฒนานั้นจะต้องมีการติดตามและประเมินแผนพัฒนา ตามระเบียบกระทรวงมหาดไทย ว่าด้วยการจัดทำแผนขององค์กรปกครองส่วนท้องถิ่น พ.ศ. ๒๕๔๘ หมวด ๖ ข้อ ๒๙ (ฉบับที่ ๒) พ.ศ. ๒๕๕๙ (ฉบับที่ ๓) พ.ศ.๒๕๖๑ โดยคณะกรรมการติดตามและประเมินแผนพัฒนาเป็นผู้ดำเนินการติดตามและประเมินผลแผนพัฒนา ซึ่งคณะกรรมการจะต้องดำเนินการกำหนดแนวทาง วิธีการในการติดตามและประเมินผลแผนพัฒนาดำเนินการติดตามและประเมินผลแผนพัฒนา รายงานผลและเสนอความเห็นซึ่งได้จากการติดตามและประเมินผลแผนพัฒนาต่อผู้บริหารท้องถิ่น เพื่อให้ผู้บริหารท้องถิ่นเสนอต่อสภาท้องถิ่น และคณะกรรมการพัฒนาท้องถิ่น พร้อมทั้งประกาศผลการติดตามและประเมินผลแผนพัฒนาให้ประชาชนในท้องถิ่นทราบในที่เปิดเผยภายในสิบห้าวันนับแต่วันรายงานผลและเสนอความเห็นดังกล่าวและต้องปิดประกาศไว้เป็นระยะเวลาไม่น้อยกว่าสามสิบวันโดยอย่างน้อยปีละหนึ่งครั้งภายในเดือนธันวาคม ของทุกปี

โดยเครื่องมือที่ใช้ในการติดตามและประเมินผลในเชิงปริมาณ มีดังนี้

๑. แบบประเมินตนเองในการจัดทำแผนยุทธศาสตร์ขององค์กรปกครองส่วนท้องถิ่น
๒. แบบประเมินความพึงพอใจต่อผลการดำเนินงานตามยุทธศาสตร์การพัฒนา
๓. การติดตามและประเมินผลด้วยระบบ e-plan (www.dla.go.th)

(๒) การวัดผลในเชิงคุณภาพ

การจัดผลเชิงคุณภาพ องค์กรบริหารส่วนตำบลใช้การสำรวจความพึงพอใจในการวัดผลเชิงคุณภาพโดยภาพรวม โดยได้มีการประเมินความพึงพอใจ ซึ่งการประเมินความพึงพอใจทำให้ทราบถึงผลเชิงคุณภาพในการดำเนินงานขององค์กรบริหารส่วนตำบลในภาพรวม

โดยเครื่องมือที่ใช้ในการประเมินความพึงพอใจ มีดังนี้

๑. แบบประเมินความพึงพอใจต่อผลการดำเนินงานขององค์กรปกครองส่วนท้องถิ่น

๔.๔ ข้อเสนอแนะในการจัดทำแผนพัฒนาท้องถิ่นในอนาคต

๔.๔.๑ ผลกระทบนำไปสู่อนาคต (เช่น จะทำ สนับสนุน ส่งเสริม ป้องกัน อย่างไร เป็นต้น)

ในทฤษฎีทางวิชาการการจัดการ ซึ่งว่า องค์กรต่างๆไม่ว่าจะเป็นองค์กรภาครัฐหรือองค์กรภาคเอกชนจะพัฒนา เติบโตและอยู่รอดได้ต้องมีการปรับตัวให้เข้ากับการเปลี่ยนแปลงของสภาพแวดล้อมภายนอก ๔ ประการ (PEST) ตลอดเวลา ซึ่งประกอบไปด้วย

- 1) สิ่งแวดล้อมด้านการเมือง (Political Environment)
- 2) สิ่งแวดล้อมด้านเศรษฐกิจ (Economic Environment)
- 3) สิ่งแวดล้อมด้านสังคม (Social Environment) และ
- 4) สิ่งแวดล้อมด้านวิทยาการใหม่ๆ (Technology)

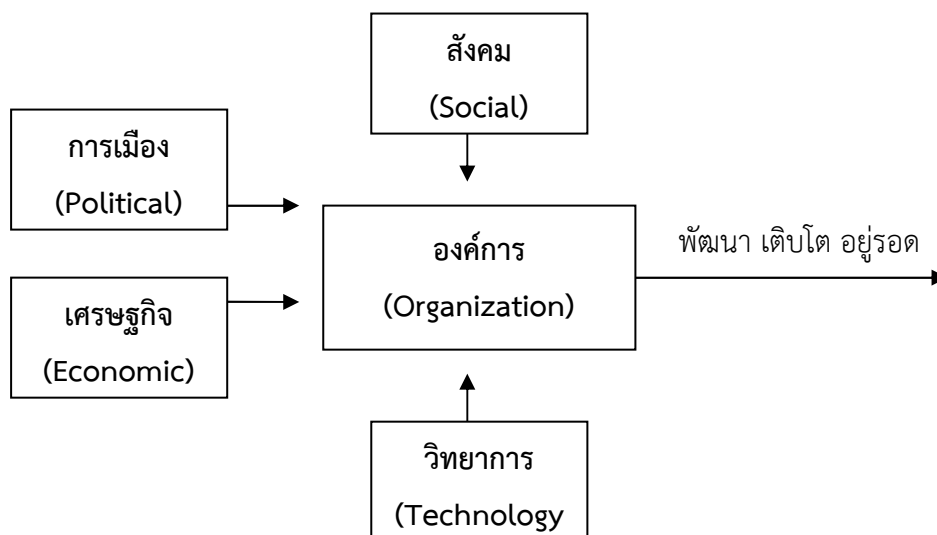

จากแผนภาพ องค์กรบริหารส่วนตำบลกปลาชิว มีฐานะเป็นองค์กรภาครัฐองค์กรหนึ่ง จึงมีความจำเป็นที่จะต้องมีความสามารถในการปรับตัวให้เข้ากับการเปลี่ยนแปลงของสิ่งแวดล้อมต่างๆ ๔ ประการดังที่กล่าวมาแล้ว เพื่อให้องค์กรพัฒนา เติบโตและอยู่รอดต่อไปได้ วิสัยทัศน์ในการปฏิบัติงานในองค์กรปกครองส่วนท้องถิ่นต้องวิเคราะห์ตามสิ่งแวดล้อมที่จะเปลี่ยนแปลงไปทั้ง ๔ ประการ ดังนี้

๑) การปรับตัวให้เข้ากับการเมือง (Political Environment) ที่เปลี่ยนแปลง

หากกล่าวถึงการปกครองของไทยในปัจจุบัน อาจแบ่งระดับการเมืองออกได้เป็น ๒ ระดับ ได้แก่ การเมืองระดับชาติ และการเมืองระดับท้องถิ่น การเมืองระดับชาติ ได้แก่ การเมืองระดับรัฐบาล สมาชิกสภาผู้แทนราษฎร สมาชิกวุฒิสภา ในส่วนของการเมืองระดับท้องถิ่นนั้นยังสามารถแบ่งแยกย่อยออกได้เป็นหลายประเภท เช่น การเมืองของ อบจ. เทศบาล หรือ อบต. หรือแม้กระทั่งการเมืองในระดับหมู่บ้านที่จะต้องมีการเลือกตั้งผู้ใหญ่บ้านโดยราษฎรในหมู่บ้านนั้น ๆ เป็นต้น

ในสภาพข้อเท็จจริงปัจจุบันและผลงานวิจัยต่าง ๆ ที่เกี่ยวข้องต่างชี้ว่าการเมืองในระดับชาติยังมีอิทธิพลต่อการเมืองในระดับท้องถิ่นอยู่หลายประการ เช่น การเลือกตั้งในระดับท้องถิ่นต้องอาศัยภาพลักษณ์ของพรรคการเมืองระดับชาติเพื่อช่วยในการหาเสียง การให้เงินอุดหนุนเฉพาะกิจจากส่วนกลางมายังองค์กรปกครองส่วนท้องถิ่นโดยเลือกให้เฉพาะท้องถิ่นที่เป็นพรรคพวกเดียวกันกับราชการส่วนกลาง เป็นต้น

ในอนาคต อำนาจหน้าที่และบทบาทของนักการเมืองท้องถิ่นและข้าราชการท้องถิ่นจะเป็นอย่างไรนั้น ส่วนหนึ่งก็ขึ้นอยู่กับสิ่งแวดล้อมทางการเมืองโดยเฉพาะอย่างยิ่งอิทธิพลจากการเมืองระดับชาติซึ่งถ่ายทอดออกมาเป็นนโยบายของรัฐที่มีต่อ อบต. ซึ่งมักสลับสับเปลี่ยนกันเป็น ๒ กรณี กล่าวคือ การรวมอำนาจการปกครอง (Centralization) หรือ การกระจายอำนาจการปกครอง (Decentralization) ดังนั้น ผู้ที่จะปฏิบัติงานในองค์การบริหารส่วนตำบล จึงจำเป็นที่จะต้องทราบความเคลื่อนไหวของนโยบายรัฐอยู่ตลอดเวลา เพื่อบริหารจัดการ อบต. ให้เข้ากับสถานการณ์ดังกล่าวที่เปลี่ยนแปลงอยู่ตลอดเวลา

ในส่วนของปัจจัยการเมืองระดับท้องถิ่นด้วยตนเองนั้น ทุกฝ่ายที่เกี่ยวข้องจะต้องเข้าใจบทบาทหน้าที่ของตนเอง ซึ่งโดยหลักการแล้วการตัดสินใจกำหนดนโยบายควรเป็นหน้าที่ของฝ่ายการเมืองท้องถิ่น ทุกฝ่ายควรต้องรู้ความเคลื่อนไหวและการเปลี่ยนแปลงของการเมืองท้องถิ่นในทุกระดับทั้งระดับ อบจ. เทศบาล อบต. และระดับหมู่บ้าน เพราะการเมืองท้องถิ่นเหล่านี้มีความเชื่อมโยงสัมพันธ์กันและจะต้องมีผลกระทบต่อ อบต. ไม่ทางตรงก็ทางอ้อม ข้าราชการท้องถิ่นควรพยายามปรับข้อเท็จจริงในท้องถิ่นให้เข้ากับระเบียบกฎหมายของรัฐ ซึ่งในบางครั้งระเบียบกฎหมายอาจไม่เหมาะสมกับสภาพปัญหาและความต้องการของคนในท้องถิ่นก็ต้องเป็นหน้าที่ของข้าราชการท้องถิ่น ที่จะประยุกต์ใช้กฎหมาย ให้สามารถใช้ได้จริงตามสภาพและบริบทแวดล้อมของท้องถิ่นนั้น ๆ จึงจะได้ชื่อว่าเป็นนักบริหารการเปลี่ยนแปลง (Change Agent) อย่างแท้จริง

๒) การปรับตัวเข้ากับเศรษฐกิจ (Economic Environment) ที่เปลี่ยนแปลง

เมื่อสภาพเศรษฐกิจโดยรวมของประเทศไม่ดี ทำให้ประชาชนยากจนเพิ่มขึ้นเป็นสาเหตุของปัญหาอื่น ๆ ที่กระทบต่อ อบต. ตามมา ไม่ว่าจะเป็นปัญหาเสพติด ปัญหาโสเภณีเด็ก ปัญหาประชาชนเรียกร้องในสิ่งที่สามารถแก้ไขเฉพาะหน้ามากกว่าสิ่งที่แก้ไขปัญหาได้อย่างยั่งยืน เช่น ต้องการผ้าห่มกันหนาวฟรี เสื้อกันหนาวฟรี และของฟรีอื่น ๆ จาก อบต. เป็นต้น ซึ่งสวนทางกับระเบียบกฎหมายและการตรวจสอบอย่างเข้มข้นของสำนักงานตรวจเงินแผ่นดิน ที่พยายามจำกัดขอบเขตการตัดสินใจขององค์กรปกครองส่วนท้องถิ่นในเรื่องของการแจกของให้แก่ราษฎร

อีกปัญหาหนึ่งประชาชนอาจขาดการมีส่วนร่วมทางการเมืองกับ อบต. เพราะต้องเอาเวลาไปทำงานหาเงินเพื่อปากท้องของตนเองก่อน หรือบางครั้งอาจมีส่วนร่วมแค่การรับเงินแล้วไปลงคะแนนเสียงเลือกตั้ง รวมตลอดถึงปัญหาความยากจนของประชาชนจะสร้างความเข้มแข็งให้กับนโยบายประชานิยมไปโดยปริยายซึ่งอาจส่งผลกระทบในทางลบในระยะยาว โดยเฉพาะอย่างยิ่งเป็นการส่งเสริมลักษณะนิสัยการพึ่งพิงรัฐอยู่ตลอดเวลาของประชาชน เป็นต้น

ดังนั้น การสร้างกระบวนทัศน์ (Paradigm) ทางความคิดให้แก่ประชาชนตามหลัก “ตนเป็นที่พึ่งแห่งตน” และ “ปรัชญาเศรษฐกิจพอเพียง” ควรเป็นสิ่งสำคัญที่นักบริหารงาน อปท. ควรให้ความสนใจที่จะส่งเสริมและพัฒนาในประเด็นนี้

๓) การปรับตัวเข้ากับสังคม (Social Environment) ที่เปลี่ยนแปลง

ชุมชนแต่ละชุมชนมีสภาพทางสังคมและวัฒนธรรมที่แตกต่างกัน ดังนั้น การปฏิบัติงานในแต่ละพื้นที่ก็ต้องเผชิญกับสภาพทางสังคมและวัฒนธรรมที่แตกต่างกัน เช่น บางพื้นที่อาจเป็นสังคมของคนพุทธ บางพื้นที่อาจเป็นสังคมของคนคริสต์หรืออิสลาม บางพื้นที่เป็นสังคมปทุมภูมิ (ชุมชนชนบท) บางพื้นที่เป็นสังคมทฤษฎีภูมิ (ชุมชนในเมือง) บางพื้นที่ประชาชนให้ความร่วมมือกับกิจกรรมของ อปท. เป็นอย่างดี บางพื้นที่ประชาชนขาดความร่วมมือ บางพื้นที่อาจเป็นสังคมที่ประกอบด้วยชนเผ่าต่าง ๆ มากมาย เป็นต้น

สภาพของสังคมไทยมักเป็นสังคมอุปถัมภ์ ผู้บริหารท้องถิ่นอาจมีแนวโน้มที่จะตัดสินใจกำหนดนโยบายไปตอบสนองต่อกลุ่มญาติพี่น้องของตน กลุ่มอื่นที่แพ้การเลือกตั้งเมื่อไม่ได้รับการตอบสนองก็หาทางโจมตี ก่อให้เกิดความขัดแย้งที่รุนแรงขึ้นในสังคมท้องถิ่นมากกว่าในอดีต ดังนั้น บุคลากรในองค์การบริหารส่วนตำบล จึงจำเป็นต้องเข้าใจผลกระทบที่มาจากสาเหตุการกระจายอำนาจสู่ท้องถิ่นที่ส่งผลโดยตรงต่อความสามัคคีในสังคมท้องถิ่นยุคปัจจุบัน ต้องมีความสามารถบริหารงานบนความขัดแย้งในสังคม เพราะคงไม่มีสังคมใดในประเทศไทยที่จะมีคนที่ชอบสิ่งๆ เหมือนๆ กันได้หมด การปฏิบัติงานทุกอย่างย่อมมีการเห็นด้วย ไม่เห็นด้วย ต่อต้าน และไม่ต่อต้าน อยู่คู่กับสังคมประชาธิปไตยเสมอสำคัญเพียงแต่ว่าจะสามารถระดับหรือแก้ไขความขัดแย้งที่รุนแรงนั้นได้อย่างไร

๔) การปรับตัวเข้ากับวิทยาการใหม่ๆ (Technology) ที่เปลี่ยนแปลง

ในปัจจุบันกรมส่งเสริมการปกครองท้องถิ่นมีนโยบายส่งเสริมการพัฒนาบุคลากรโดยการฝึกอบรมอยู่เป็นประจำ เช่น การฝึกอบรมการใช้คอมพิวเตอร์โปรแกรมต่าง ๆ การฝึกอบรมการจัดทำเว็บไซต์องค์กร เป็นต้น ประกอบกับกรมส่งเสริมฯ มีเว็บไซต์เผยแพร่ข้อมูลข่าวสารต่าง ๆ ที่ จำเป็นและเกี่ยวข้องกับ การปฏิบัติงานของ อปท. ที่ปรับปรุงให้ทันสมัยอยู่ทุกวัน เช่น การเผยแพร่หนังสือสั่งการต่าง ๆ ผ่านช่องทางการสารบรรณอิเล็กทรอนิกส์ เป็นต้น หากพนักงานท้องถิ่นให้ความสำคัญในการอ่านหนังสือสั่งการของกรมส่งเสริมฯ ทางอินเทอร์เน็ตอยู่เป็นประจำ ก็จะนำมาซึ่งการบริหารงานที่มีประสิทธิภาพและไม่ขัดต่อระเบียบ กฎหมาย หนังสือสั่งการที่เปลี่ยนแปลงไปอยู่ตลอดเวลา

๔.๒ ข้อสังเกต ข้อเสนอแนะ ผลจากการพัฒนา (รวมถึงองค์ประกอบสำคัญของข้อมูลเพื่อนำไปสู่ ข้อเสนอแนะ เป็นต้น)

องค์การบริหารส่วนตำบลกปลาซิวมีข้อสังเกต ข้อเสนอแนะ ผลจากการพัฒนา โดยอิงการคาดการณ์การพัฒนาต่าง ๆ อยู่ภายใต้สิ่งแวดล้อมภายนอกต่าง ๆ ดังต่อไปนี้

๑) การเปลี่ยนแปลงในประเทศที่จะส่งผลกระทบต่อองค์การบริหารส่วนตำบล

- รัฐธรรมนูญฉบับใหม่จะส่งผลกระทบต่อองค์กรปกครองส่วนท้องถิ่นอย่างไร
- แนวโน้มการยกฐานะจาก อบต. เป็นองค์การบริหารส่วนตำบลทั่วประเทศ
- แนวโน้มการควบรวมองค์กรปกครองส่วนท้องถิ่น
- การเพิ่มขึ้นหรือลดลงของการจัดสรรเงินงบประมาณให้ อปท.

๒) การเปลี่ยนแปลงในระดับภูมิภาคที่จะส่งผลกระทบต่อองค์การบริหารส่วนตำบล

AEC หรือ Asean Economics Community คือการรวมตัวของชาติในอาเซียน ๑๐ ประเทศ โดยมี ไทยพม่าลาวเวียดนามมาเลเซียสิงคโปร์อินโดนีเซียฟิลิปปินส์กัมพูชาบรูไน เพื่อที่จะให้มีผลประโยชน์ทางเศรษฐกิจร่วมกัน จะมีรูปแบบคล้ายๆ กลุ่ม Euro Zone นั้นเอง จะทำให้มีผลประโยชน์อำนาจต่อรองต่างๆ กับคู่ค้าได้มากขึ้น และการนำเข้า ส่งออกของชาติในอาเซียนก็จะเสรี ยกเว้นสินค้าบางชนิดที่แต่ละประเทศอาจจะขอไว้ไม่ลดภาษีนำเข้า (เรียกว่าสินค้าอ่อนไหว)

Asean จะรวมตัวเป็น ประชาคมเศรษฐกิจอาเซียนและมีผลเป็นรูปธรรม ณ วันที่ ๓๑ ธันวาคม ๒๕๕๘ ณ วันนั้นจะทำให้ภูมิภาคนี้เปลี่ยนไปอย่างมากโดย AEC Blueprint (แบบพิมพ์เขียว) หรือแนวทางที่จะให้ AEC เป็นไปคือ

๑. การเป็นตลาดและฐานการผลิตเดียวกัน
๒. การเป็นภูมิภาคที่มีขีดความสามารถในการแข่งขันสูง
๓. การเป็นภูมิภาคที่มีการพัฒนาทางเศรษฐกิจที่เท่าเทียมกัน
๔. การเป็นภูมิภาคที่มีการบูรณาการเข้ากับเศรษฐกิจโลก

๑. แนวทางการพิจารณาการติดตามและประเมินผลยุทธศาสตร์เพื่อความสอดคล้องแผนพัฒนาท้องถิ่น ประกอบด้วย

๑.๑ ข้อมูลสภาพทั่วไปและข้อมูลพื้นฐานขององค์กรปกครองส่วนท้องถิ่น ๒๐ คะแนน

๑.๒ การวิเคราะห์สถานการณ์และศักยภาพ ๒๐ คะแนน

๑.๓ ยุทธศาสตร์ ๖๐ คะแนน ประกอบด้วย

(๑) ยุทธศาสตร์ขององค์กรปกครองส่วนท้องถิ่น ๑๐ คะแนน

(๒) ยุทธศาสตร์ขององค์กรปกครองส่วนท้องถิ่นในเขตจังหวัด ๑๐ คะแนน

(๓) ยุทธศาสตร์จังหวัด ๑๐ คะแนน

(๔) วิสัยทัศน์ ๕ คะแนน

(๕) กลยุทธ์ ๕ คะแนน

(๖) เป้าประสงค์ของแต่ละประเด็นกลยุทธ์ ๕ คะแนน

(๗) จุดยืนทางยุทธศาสตร์ ๕ คะแนน

(๘) แผนงาน ๕ คะแนน

(๙) ความเชื่อมโยงของยุทธศาสตร์ในภาพรวม ๕ คะแนน

คะแนนรวม ๑๐๐ คะแนน เกณฑ์ที่ควรได้เพื่อให้เกิดความสอดคล้องและขับเคลื่อนการพัฒนาท้องถิ่นขององค์กรปกครองส่วนท้องถิ่น ไม่น้อยกว่าร้อยละ ๘๐ (๘๐ คะแนน)

๒. แนวทางการพิจารณาการติดตามและประเมินผลโครงการเพื่อความสอดคล้องแผนพัฒนาท้องถิ่น ประกอบด้วย

๒.๑ การสรุปสถานการณ์การพัฒนา ๑๐ คะแนน

๒.๒ การประเมินผลการนำแผนพัฒนาท้องถิ่นไปปฏิบัติในเชิงปริมาณ ๑๐ คะแนน

๒.๓ การประเมินผลการนำแผนพัฒนาท้องถิ่นไปปฏิบัติในเชิงคุณภาพ ๑๐ คะแนน

๒.๔ ยุทธศาสตร์และแผนงาน ๑๐ คะแนน

๒.๕ โครงการพัฒนา ๖๐ คะแนน ประกอบด้วย

(๑) ความชัดเจนของชื่อโครงการ ๕ คะแนน

- (๒) กำหนดวัตถุประสงค์สอดคล้องกับโครงการ ๕ คะแนน
- (๓) เป้าหมาย (ผลผลิตของโครงการ) มีความชัดเจนนำไปสู่การตั้งงบประมาณได้ถูกต้อง ๕ คะแนน
- (๔) โครงการมีความสอดคล้องกับแผนยุทธศาสตร์ชาติ ๒๐ ปี ๕ คะแนน
- (๕) เป้าหมาย (ผลผลิตของโครงการ) มีความสอดคล้องกับแผนพัฒนาเศรษฐกิจและสังคมแห่งชาติ ฉบับที่ ๑๒ ๕ คะแนน
- (๖) โครงการมีความสอดคล้องกับ Thailand ๔.๐ ๕ คะแนน
- (๗) โครงการสอดคล้องกับยุทธศาสตร์จังหวัด ๕ คะแนน
- (๘) โครงการแก้ไขปัญหาความยากจนหรือการเสริมสร้างให้ประเทศชาติมั่นคง มั่งคั่ง ยั่งยืนภายใต้หลักประชารัฐ ๕ คะแนน
- (๙) งบประมาณ มีความสอดคล้องกับเป้าหมาย (ผลผลิตของโครงการ) ๕ คะแนน
- (๑๐) มีการประมาณการราคาถูกต้องตามหลักวิธีการงบประมาณ ๕ คะแนน
- (๑๑) มีการกำหนดตัวชี้วัด (KPI) และสอดคล้องกับวัตถุประสงค์และผลที่คาดว่าจะได้รับ ๕ คะแนน
- (๑๒) ผลที่คาดว่าจะได้รับ สอดคล้องกับวัตถุประสงค์ ๕ คะแนน
- คะแนนรวม ๑๐๐ คะแนน เกณฑ์ที่ควรได้เพื่อให้เกิดความสอดคล้องและขับเคลื่อน

การพัฒนาท้องถิ่นขององค์กรปกครองส่วนท้องถิ่น ไม่ควรน้อยกว่าร้อยละ ๘๐ (๘๐ คะแนน)

๓. แนวทางการพิจารณาการติดตามและประเมินผลยุทธศาสตร์เพื่อความสอดคล้องแผนพัฒนาท้องถิ่นขององค์กรปกครองส่วนท้องถิ่น ประเด็นการพิจารณา

ประเด็นการพิจารณา	คะแนน
๑. ข้อมูลสภาพทั่วไปและข้อมูลพื้นฐานขององค์กรปกครองส่วนท้องถิ่น	๒๐
๒. การวิเคราะห์สถานการณ์และศักยภาพ	๑๕
๓. ยุทธศาสตร์ ประกอบด้วย	๖๕
๓.๑ ยุทธศาสตร์ขององค์กรปกครองส่วนท้องถิ่น	(๑๐)
๓.๒ ยุทธศาสตร์ขององค์กรปกครองส่วนท้องถิ่นในเขตจังหวัด	(๑๐)
๓.๓ ยุทธศาสตร์จังหวัด	(๑๐)
๓.๔ วิสัยทัศน์	(๕)
๓.๕ กลยุทธ์	(๕)
๓.๖ เป้าประสงค์ของแต่ละประเด็นกลยุทธ์	(๕)
๓.๗ จุดยืนทางยุทธศาสตร์	(๕)
๓.๘ แผนงาน	(๕)
๓.๙ ความเชื่อมโยงของยุทธศาสตร์ในภาพรวม	(๕)
รวมคะแนน	๑๐๐

๔.แนวทางเบื้องต้นในการให้คะแนนแนวทางการพิจารณาติดตามและประเมินผลยุทธศาสตร์เพื่อความสอดคล้องแผนพัฒนาท้องถิ่นขององค์กรปกครองส่วนท้องถิ่น

ประเด็นการพิจารณา	รายละเอียดหลักเกณฑ์	คะแนนเต็ม	คะแนนที่ได้
๑.ข้อมูลสภาพทั่วไปและข้อมูลพื้นฐานขององค์กรปกครองส่วนท้องถิ่น	ควรประกอบด้วยข้อมูลดังนี้ (๑) ข้อมูลเกี่ยวกับด้านกายภาพ เช่น ที่ตั้งของหมู่บ้าน/ชุมชน/ตำบล ลักษณะภูมิประเทศ ลักษณะภูมิอากาศ ลักษณะของดิน ลักษณะของแหล่งน้ำ ลักษณะของไม้/ป่าไม้ ฯลฯ ด้านการเมือง/การปกครอง เช่น เขตการปกครอง การเลือกตั้ง ฯลฯ	๒๐ (๓)	
	(๒) ข้อมูลเกี่ยวกับด้านการเมือง/การปกครอง เช่น เขตการปกครอง การเลือกตั้ง ฯลฯ ประชากร เช่น ข้อมูลเกี่ยวกับจำนวนประชากร และ ช่วงอายุและจำนวนประชากร ฯลฯ	(๒)	
	(๓) ข้อมูลเกี่ยวกับสภาพทางสังคม เช่น การศึกษา สาธารณสุข อาชญากรรม ยาเสพติด การสังคมสงเคราะห์ ฯลฯ	(๒)	
	(๔) ข้อมูลเกี่ยวกับระบบบริการพื้นฐาน เช่น การคมนาคมขนส่ง การไฟฟ้า การประปา โทรศัพท์ ฯลฯ	(๒)	
	(๕) ข้อมูลเกี่ยวกับระบบเศรษฐกิจ เช่น การเกษตร การประมง การปศุสัตว์ การบริการ การท่องเที่ยว อุตสาหกรรม การพาณิชย์/กลุ่มอาชีพ แรงงาน ฯลฯ และเศรษฐกิจพอเพียงท้องถิ่น (ด้านการเกษตรและแหล่งน้ำ)	(๒)	
	(๖) ข้อมูลเกี่ยวกับศาสนา ประเพณี วัฒนธรรม เช่น การนับถือศาสนา ประเพณีและงานประจำปี ภูมิปัญญาท้องถิ่น ภาษาถิ่น สินค้าพื้นเมือง และของที่ระลึก ฯลฯ และ อื่น ๆ	(๒)	
	(๗) ข้อมูลเกี่ยวกับทรัพยากรธรรมชาติ เช่น น้ำ ป่าไม้ ภูเขา คุณภาพของทรัพยากรธรรมชาติ ฯลฯ	(๒)	
	(๘) การสำรวจและจัดเก็บข้อมูลเพื่อการจัดทำแผนพัฒนาท้องถิ่นหรือการใช้ข้อมูล จปฐ.	(๒)	
	(๙) การประชุมประชาคมท้องถิ่น รูปแบบ วิธีการ และการดำเนินการประชุมประชาคมท้องถิ่น โดยใช้กระบวนการร่วมคิด ร่วมทำ ร่วมตัดสินใจ ร่วมตรวจสอบ ร่วมรับประโยชน์ ร่วมแก้ปัญหา ปรีกษาหารือ แลกเปลี่ยนเรียนรู้ เพื่อแก้ปัญหาสำหรับการพัฒนาท้องถิ่นตามอำนาจหน้าที่ขององค์กรปกครองส่วนท้องถิ่น	(๓)	
๒. การวิเคราะห์สภาพการณ์และศักยภาพ	ควรประกอบด้วยข้อมูลดังนี้ (๑) การวิเคราะห์ที่ครอบคลุมความเชื่อมโยง ความสอดคล้อง ยุทธศาสตร์จังหวัด ยุทธศาสตร์การพัฒนาขององค์กรปกครองส่วนท้องถิ่นในเขตจังหวัด ยุทธศาสตร์ขององค์กรปกครองส่วนท้องถิ่น นโยบายของผู้บริหารท้องถิ่น รวมถึงความเชื่อมโยงแผนยุทธศาสตร์ชาติ ๒๐ ปี แผนพัฒนาเศรษฐกิจและสังคมแห่งชาติ และ Thailand ๔.๐	๒๐ (๕)	
	(๒) การวิเคราะห์การใช้ผังเมืองรวมหรือผังเมืองเฉพาะและการบังคับใช้ผลของการบังคับใช้ สภาพการณ์ที่เกิดขึ้นต่อการพัฒนาท้องถิ่น	(๓)	

ประเด็นการพิจารณา	รายละเอียดหลักเกณฑ์	คะแนนเต็ม	คะแนนที่ได้	
๒. การวิเคราะห์ สถานการณ์และศักยภาพ (ต่อ)	(๓) การวิเคราะห์ทางสังคม เช่น ด้านแรงงาน การศึกษา สาธารณสุข ความยากจน อาชญากรรม ปัญหายาเสพติด เทคโนโลยี จารีต ประเพณี วัฒนธรรม ภูมิปัญญาท้องถิ่น เป็นต้น	(๓)		
	(๔) การวิเคราะห์ทางเศรษฐกิจ ข้อมูลด้านรายได้ครัวเรือน การส่งเสริม อาชีพ กลุ่มอาชีพ กลุ่มทางสังคม การพัฒนาอาชีพและกลุ่มต่าง ๆ สภาพทางเศรษฐกิจและความเป็นอยู่ทั่วไป เป็นต้น	(๓)		
	(๕) การวิเคราะห์สิ่งแวดล้อม พื้นที่สีเขียว ธรรมชาติต่าง ๆ ทาง ภูมิศาสตร์ กระบวนการหรือสิ่งที่เกิดขึ้น การประดิษฐ์ที่มีผลต่อ สิ่งแวดล้อมและการพัฒนา	(๓)		
	(๖) ผลการวิเคราะห์ศักยภาพเพื่อประเมินสถานภาพการพัฒนาในปัจจุบันและโอกาสการพัฒนาในอนาคตของท้องถิ่น ด้วยเทคนิค SWOT Analysis ที่อาจส่งผลต่อการดำเนินงานได้แก่ S-Strength (จุดแข็ง) W-Weakness (จุดอ่อน) O-Opportunity (โอกาส) และ T-Threat (อุปสรรค)	(๓)		
๓. ยุทธศาสตร์	๓.๑ ยุทธศาสตร์ของ องค์กรปกครองส่วน ท้องถิ่น	ควรประกอบด้วยข้อมูลดังนี้ สอดคล้องกับสภาพสังคม เศรษฐกิจ สิ่งแวดล้อมของท้องถิ่น ประเด็น ปัญหาการพัฒนาและแนวทางการพัฒนาที่สอดคล้องกับยุทธศาสตร์ของ องค์กรปกครองส่วนท้องถิ่น และเชื่อมโยงหลัก ประชาธิปไตย แผนยุทธศาสตร์ชาติ ๒๐ ปี แผนพัฒนาเศรษฐกิจและสังคมแห่งชาติ และ Thailand ๔.๐	๖๐ (๑๐)	
	๓.๒ ยุทธศาสตร์ของ องค์กรปกครองส่วน ท้องถิ่นในเขตจังหวัด	สอดคล้องและเชื่อมโยงกับสภาพสังคม เศรษฐกิจ สิ่งแวดล้อมของ ท้องถิ่น และยุทธศาสตร์จังหวัด และเชื่อมโยงหลัก ประชาธิปไตย แผนยุทธศาสตร์ชาติ ๒๐ ปี แผนพัฒนาเศรษฐกิจและสังคมแห่งชาติ และ Thailand ๔.๐	(๑๐)	
	๓.๓ ยุทธศาสตร์ จังหวัด	สอดคล้องกับแผนพัฒนาเศรษฐกิจและสังคมแห่งชาติ แผนการบริหาร ราชการแผ่นดิน นโยบาย/ยุทธศาสตร์ คสช. และนโยบายรัฐบาล หลักประชาชาติ แผนยุทธศาสตร์ชาติ ๒๐ ปี และ Thailand ๔.๐	(๑๐)	
	๓.๔ วิสัยทัศน์	วิสัยทัศน์ ซึ่งมีลักษณะแสดงสถานภาพที่องค์กรปกครองส่วนท้องถิ่น ต้องการจะเป็นหรือบรรลุถึงอนาคตอย่างชัดเจน สอดคล้องกับโอกาส และศักยภาพที่เป็นลักษณะเฉพาะขององค์กรปกครองส่วนท้องถิ่น และ สัมพันธ์กับโครงการพัฒนาท้องถิ่น	(๕)	
	๓.๕ กลยุทธ์	แสดงให้เห็นช่องทาง วิธีการ ภารกิจหรือสิ่งที่ต้องทำตามอำนาจหน้าที่ ขององค์กรปกครองส่วนท้องถิ่นที่จะนำไปสู่การบรรลุวิสัยทัศน์ หรือ แสดงให้เห็นถึงความชัดเจนในสิ่งที่จะดำเนินการให้บรรลุวิสัยทัศน์นั้น	(๕)	

ประเด็นการพิจารณา	รายละเอียดหลักเกณฑ์	คะแนนเต็ม	คะแนนที่ได้
๓. ยุทธศาสตร์ (ต่อ) ๓.๖ เป้าประสงค์ของแต่ละประเด็นกลยุทธ์มีความสอดคล้องและสนับสนุนต่อกิจกรรมที่จะเกิดขึ้น มุ่งหมายสิ่งหนึ่งสิ่งใดที่ชัดเจน	เป้าประสงค์ของแต่ละประเด็นกลยุทธ์มีความสอดคล้องและสนับสนุนต่อกิจกรรมที่จะเกิดขึ้น มุ่งหมายสิ่งหนึ่งสิ่งใดที่ชัดเจน	(๕)	
๓.๗ จุดยืนทางยุทธศาสตร์ (Positioning)	ความมุ่งมั่นอันแน่วแน่ในการวางแผนพัฒนาท้องถิ่น เพื่อให้บรรลุวิสัยทัศน์ขององค์กรปกครองส่วนท้องถิ่น ซึ่งเกิดจากศักยภาพของพื้นที่จริง ที่จะนำไปสู่ผลสำเร็จทางยุทธศาสตร์	(๕)	
๓.๘ แผนงาน	แผนงานหรือจุดมุ่งหมายเพื่อการพัฒนาในอนาคต กำหนดจุดมุ่งหมายในเรื่องใดเรื่องหนึ่งหรือแผนงานที่เกิดจากเป้าประสงค์ ตัวชี้วัด ค่าเป้าหมาย กลยุทธ์ จุดยืนทางยุทธศาสตร์และยุทธศาสตร์ขององค์กรปกครองส่วนท้องถิ่นที่มีความชัดเจน นำไปสู่การจัดทำโครงการพัฒนาท้องถิ่นในแผนพัฒนาท้องถิ่นสี่ปี โดยระบุแผนงานและความเชื่อมโยงดังกล่าว	(๕)	
๓.๙ ความเชื่อมโยงของยุทธศาสตร์ในภาพรวม	ความเชื่อมโยงองค์รวมที่นำไปสู่การพัฒนาท้องถิ่นที่เกิดผลผลิต/โครงการจากแผนยุทธศาสตร์ชาติ ๒๐ ปี แผนพัฒนาเศรษฐกิจและสังคมแห่งชาติ ฉบับที่ ๑๒ Thailand ๔.๐ แผนพัฒนาภาค/แผนพัฒนากลุ่มจังหวัด/แผนพัฒนาจังหวัด ยุทธศาสตร์การพัฒนาขององค์กรปกครองส่วนท้องถิ่นในเขตจังหวัดและยุทธศาสตร์ขององค์กรปกครองส่วนท้องถิ่น	(๕)	
รวมคะแนน		๑๐๐	

๕.แนวทางการพิจารณาการติดตามและประเมินผลโครงการเพื่อความสอดคล้องแผนพัฒนา
ท้องถิ่นขององค์กรปกครองส่วนท้องถิ่น

ประเด็นการพิจารณา	คะแนน
๑. การสรุปสถานการณ์การพัฒนา	๑๐
๒. การประเมินผลการนำแผนพัฒนาท้องถิ่นสี่ปีไปปฏิบัติในเชิงปริมาณ	๑๐
๓. การประเมินผลการนำแผนพัฒนาท้องถิ่นสี่ปีไปปฏิบัติในเชิงคุณภาพ	๑๐
๔. แผนงานและยุทธศาสตร์การพัฒนา	๑๐
๕. โครงการพัฒนา ประกอบด้วย	๖๐
๕.๑ ความชัดเจนของชื่อโครงการ	(๕)
๕.๒ กำหนดวัตถุประสงค์สอดคล้องกับโครงการ	(๕)
๕.๓ เป้าหมาย (ผลผลิตของโครงการ) มีความชัดเจนนำไปสู่การตั้งงบประมาณได้ถูกต้อง	(๕)
๕.๔ โครงการมีความสอดคล้องกับแผนยุทธศาสตร์ชาติ ๒๐ ปี	(๕)
๕.๕ เป้าหมาย (ผลผลิตของโครงการ) มีความสอดคล้องกับแผนพัฒนาเศรษฐกิจและสังคม แห่งชาติ	(๕)
๕.๖ โครงการมีความสอดคล้องกับ Thailand ๔.๐	(๕)
๕.๗ โครงการสอดคล้องกับยุทธศาสตร์จังหวัด	(๕)
๕.๘ โครงการแก้ไขปัญหาความยากจนหรือการเสริมสร้างให้ประเทศชาติมั่นคง มั่งคั่ง ยั่งยืน ภายใต้หลักปรัชญา	(๕)
๕.๙ งบประมาณ มีความสอดคล้องกับเป้าหมาย (ผลผลิตของโครงการ)	(๕)
๕.๑๐ มีการประมาณการราคาถูกต้องตามหลักวิธีการงบประมาณ	(๕)
๕.๑๑ มีการกำหนดตัวชี้วัด (KPI) และสอดคล้องกับวัตถุประสงค์และผลที่คาดว่าจะได้รับ	(๕)
๕.๑๒ ผลที่คาดว่าจะได้รับ สอดคล้องกับวัตถุประสงค์	(๕)
รวมคะแนน	๑๐๐

๖.แนวทางเบื้องต้นในการให้คะแนนแนวทางการพิจารณาการติดตามและประเมินผลโครงการเพื่อความสอดคล้องแผนพัฒนาท้องถิ่นขององค์กรปกครองส่วนท้องถิ่น

ประเด็นการพิจารณา	รายละเอียดหลักเกณฑ์	คะแนนเต็ม	คะแนนที่ได้
๑.การสรุปสถานการณ์การพัฒนา	เป็นการวิเคราะห์กรอบการจัดทำยุทธศาสตร์ขององค์กรปกครองส่วนท้องถิ่น (ใช้การวิเคราะห์ SWOT Analysis/Demand (Demand Analysis)/Global Demand และ Trend ปัจจัยและสถานการณ์การเปลี่ยนแปลงที่มีผลต่อการพัฒนา อย่างน้อยต้องประกอบด้วย การวิเคราะห์ศักยภาพด้านเศรษฐกิจ, ด้านสังคม, ด้านทรัพยากรธรรมชาติและสิ่งแวดล้อม)	๑๐	
๒. การประเมินผลการนำแผนพัฒนาท้องถิ่นสี่ปีไปปฏิบัติในเชิงปริมาณ	๑) การควบคุมที่มีการใช้ตัวเลขต่างๆ เพื่อนำมาใช้วัดผลในเชิงปริมาณ เช่น การวัดจำนวนโครงการ กิจกรรม งานต่างๆ ก็คือผลผลิตนั่นเองว่า เป็นไปตามที่ตั้งเป้าหมายเอาไว้หรือไม่จำนวนที่ดำเนินการจริงตามที่ได้กำหนดไว้เท่าไร จำนวนที่ไม่สามารถดำเนินการได้มีจำนวนเท่าไร สามารถอธิบายได้ตามหลักประสิทธิภาพ (Efficiency) ของการพัฒนาท้องถิ่นตามอำนาจหน้าที่ที่ได้กำหนดไว้ ๒) วิเคราะห์ผลกระทบ/สิ่งที่กระทบ (Impact) โครงการที่ดำเนินการในเชิงปริมาณ (Quantitative)	๑๐	
๓. การประเมินผลการนำแผนพัฒนาท้องถิ่นสี่ปีไปปฏิบัติในเชิงคุณภาพ	๑) การประเมินประสิทธิผลของแผนพัฒนาในเชิงคุณภาพคือการนำเอาเทคนิคต่างๆ มาใช้เพื่อวัดว่าการกิจ โครงการ กิจกรรม งานต่างๆ ที่ดำเนินการในพื้นที่นั้นๆ ตรงต่อความต้องการของประชาชนหรือไม่และเป็นไปตามอำนาจหน้าที่หรือไม่ ประชาชนพึงพอใจหรือไม่ สิ่งของ วัสดุ ครุภัณฑ์ การดำเนินการต่างๆ มีสภาพหรือลักษณะถูกต้อง คงทน ถาวร สามารถใช้งานได้ตามวัตถุประสงค์หรือไม่ ซึ่งเป็นไปตามหลักประสิทธิผล (Effectiveness) ผลการปฏิบัติราชการที่บรรลุวัตถุประสงค์ และเป้าหมายของแผนการปฏิบัติราชการตามที่ได้รับงบประมาณมาดำเนินการ รวมถึงสามารถเทียบเคียงกับส่วนราชการหรือหน่วยงาน ๒) วิเคราะห์ผลกระทบ/สิ่งที่กระทบ (Impact) โครงการที่ดำเนินการในเชิงคุณภาพ (Qualitative)	๑๐	
๔. แผนงาน และยุทธศาสตร์การพัฒนา	๑) วิเคราะห์แผนงาน งาน ที่เกิดจากด้านต่างๆ มีความสอดคล้องกับยุทธศาสตร์ขององค์กรปกครองส่วนท้องถิ่นในมิติต่างๆ จนนำไปสู่การจัดทำโครงการพัฒนาท้องถิ่นโดยใช้ SWOT Analysis/Demand (Demand Analysis)/Global Demand/Trend หรือหลักการบูรณาการ (Integration) กับองค์กรปกครองส่วนท้องถิ่นที่มีพื้นที่ติดต่อกัน ๒) วิเคราะห์แผนงาน งาน ที่เกิดจากด้านต่างๆ ที่สอดคล้องกับการแก้ไขปัญหาความยากจน หลักปรัชชารัฐ และหลักปรัชญาเศรษฐกิจพอเพียง และโดยเฉพาะเศรษฐกิจพอเพียงท้องถิ่น (ด้านการเกษตรและแหล่งน้ำ) (Local Sufficiency Economy Plan : LSEP)	๑๐	

ประเด็นการพิจารณา	รายละเอียดหลักเกณฑ์	คะแนนเต็ม	คะแนนที่ได้
๕. โครงการพัฒนา	ควรประกอบด้วยข้อมูลดังนี้	๖๐	
๕.๑ ความชัดเจนของชื่อโครงการ	เป็นโครงการที่มีวัตถุประสงค์สนองต่อแผนยุทธศาสตร์การพัฒนาขององค์กรปกครองส่วนท้องถิ่นและดำเนินการเพื่อให้การพัฒนาบรรลุตามวิสัยทัศน์ขององค์กรปกครองส่วนท้องถิ่นที่กำหนดไว้ ชื่อโครงการมีความชัดเจน มุ่งไปเรื่องใดเรื่องหนึ่ง อ่านแล้วเข้าใจได้ว่าจะพัฒนาอะไรในอนาคต	(๕)	
๕.๒ กำหนดวัตถุประสงค์สอดคล้องกับโครงการ	มีวัตถุประสงค์ชัดเจน (clear objective) โครงการต้องกำหนดวัตถุประสงค์สอดคล้องกับความเป็นมาของโครงการ สอดคล้องกับหลักการและเหตุผล วิธีการดำเนินงานต้องสอดคล้องกับวัตถุประสงค์ ความเป็นไปได้ชัดเจน มีลักษณะเฉพาะเจาะจง	(๕)	
๕.๓ เป้าหมาย (ผลผลิตของโครงการ) มีความชัดเจนนำไปสู่การตั้งงบประมาณได้ถูกต้อง	สภาพที่อยากให้เกิดขึ้นในอนาคตเป็นทิศทางที่ต้องไปให้ถึงเป้าหมายต้องชัดเจน สามารถระบุจำนวนเท่าไร กลุ่มเป้าหมายคืออะไร มีผลผลิตอย่างไร กลุ่มเป้าหมาย พื้นที่ดำเนินงาน และระยะเวลาดำเนินงาน อธิบายให้ชัดเจนว่าโครงการนี้จะทำที่ไหน เริ่มต้นในช่วงเวลาใดและจบลงเมื่อไร ใครคือกลุ่มเป้าหมายของโครงการ หากกลุ่มเป้าหมายมีหลายกลุ่ม ให้บอกชัดเจนไปว่าใครคือกลุ่มเป้าหมายหลัก ใครคือกลุ่มเป้าหมายรอง	(๕)	
๕.๔ โครงการมีความสอดคล้องกับแผนยุทธศาสตร์ ๒๐ ปี	โครงการสอดคล้องกับ (๑) ความมั่นคง (๒) การสร้างความสามารถในการแข่งขัน (๓) การพัฒนาและเสริมสร้างศักยภาพคน (๔) การสร้างโอกาสความเสมอภาคและเท่าเทียมกันทางสังคม (๕) การสร้างการเติบโตบนคุณภาพชีวิตที่เป็นมิตรต่อสิ่งแวดล้อม (๖) การปรับสมดุลและพัฒนาระบบการบริหารจัดการภาครัฐ เพื่อให้เกิดความมั่นคง มั่งคั่ง ยั่งยืน	(๕)	
๕.๕ เป้าหมาย (ผลผลิตของโครงการ) มีความสอดคล้องกับแผนพัฒนาเศรษฐกิจและสังคมแห่งชาติ	โครงการมีความสอดคล้องกับแผนพัฒนาเศรษฐกิจและสังคมแห่งชาติ ฉบับที่ ๑๒ โดย (๑) ยึดหลักปรัชญาของเศรษฐกิจพอเพียง (๒) ยึดคนเป็นศูนย์กลางการพัฒนา (๓) ยึดวิสัยทัศน์ภายใต้ยุทธศาสตร์ชาติ ๒๐ ปี (๔) ยึดเป้าหมายอนาคตประเทศไทย ๒๕๗๙ (๕) ยึดหลักการนำไปสู่การปฏิบัติให้เกิดผลสัมฤทธิ์อย่างจริงจังใน ๕ ปีที่ต่อยอดไปสู่ผลสัมฤทธิ์ที่เป็นเป้าหมายระยะยาว ภายใต้แนวทางการพัฒนา (๑) การยกระดับศักยภาพการแข่งขันและการหลุดพ้นกับดักรายได้ปานกลางสู่รายได้สูง (๒) การพัฒนาศักยภาพคนตามช่วงวัยและการปฏิรูประบบเพื่อสร้างสังคมสูงวัยอย่างมีคุณภาพ (๓) การลดความเหลื่อมล้ำทางสังคม (๔) การรองรับการเชื่อมโยงภูมิภาคและความเป็นเมือง (๕) การสร้างความสำเร็จเติบโตทางเศรษฐกิจและสังคมอย่างเป็นมิตรกับสิ่งแวดล้อม (๖) การบริหารราชการแผ่นดินที่มีประสิทธิภาพ	(๕)	
๕.๖ โครงการมีความสอดคล้องกับ Thailand ๔.๐	โครงการมีลักษณะหรือสอดคล้องกับการปรับเปลี่ยนโครงสร้างเศรษฐกิจ ไปสู่ Value-Based Economy หรือเศรษฐกิจที่ขับเคลื่อนด้วยนวัตกรรม ทำน้อย ได้มาก เช่น (๑) เปลี่ยนจากการผลิตสินค้า โภคภัณฑ์ ไปสู่สินค้าเชิงนวัตกรรม (๒) เปลี่ยนจากการขับเคลื่อนประเทศด้วยภาคอุตสาหกรรม ไปสู่การขับเคลื่อนด้วยเทคโนโลยี ความคิดสร้างสรรค์ และนวัตกรรม (๓) เปลี่ยนจากการเน้นภาคการผลิตสินค้า ไปสู่การเน้นภาคบริการมากขึ้น รวมถึงโครงการที่เพิ่มเติมด้วยวิทยาการ ความคิดสร้างสรรค์ นวัตกรรม วิทยาศาสตร์ เทคโนโลยี และการวิจัยและพัฒนา แล้วต่อยอดความได้เปรียบเชิงเปรียบเทียบ เช่น ด้านเกษตร เทคโนโลยีชีวภาพ สาธารณสุข วัฒนธรรม ฯลฯ	(๕)	

ประเด็นการพิจารณา	รายละเอียดหลักเกณฑ์	คะแนนเต็ม	คะแนนที่ได้
๕. โครงการพัฒนา (ต่อ) ๕.๗ โครงการสอดคล้องกับยุทธศาสตร์จังหวัด	โครงการพัฒนาท้องถิ่นมีความสอดคล้องกับช่วงระยะเวลาของแผนพัฒนาจังหวัดที่ได้กำหนดขึ้น เพื่อขับเคลื่อนการพัฒนาท้องถิ่นเสมือนหนึ่งการขับเคลื่อนการพัฒนาจังหวัด ซึ่งไม่สามารถแยกส่วนใดส่วนหนึ่งออกจากกันได้นอกจากนี้โครงการพัฒนาท้องถิ่นต้องเป็นโครงการเชื่อมต่อหรือเดินทางไปด้วยกันกับยุทธศาสตร์จังหวัดที่กำหนดขึ้นที่เป็นปัจจุบัน	(๕)	
๕.๘ โครงการแก้ไขปัญหาความยากจนหรือการเสริมสร้างให้ประเทศชาติมั่นคง มั่งคั่ง ยั่งยืนภายใต้หลักปรัชญา	เป็นโครงการที่ดำเนินการภายใต้พื้นฐานความพอเพียงที่ประชาชนดำเนินการเองหรือร่วมดำเนินการ เป็นโครงการต่อยอดและขยายได้ เป็นโครงการที่ประชาชนต้องการเพื่อให้เกิดความยั่งยืน ซึ่งมีลักษณะที่จะให้ท้องถิ่นมีความมั่นคง มั่งคั่ง ยั่งยืน เป็นท้องถิ่นที่พัฒนาแล้ว ด้วยการพัฒนาตามปรัชญาเศรษฐกิจพอเพียง และเศรษฐกิจพอเพียงท้องถิ่น (ด้านการเกษตรและแหล่งน้ำ) (LSEP)	(๕)	
๕.๙ งบประมาณ มีความสอดคล้องกับเป้าหมาย (ผลผลิตของโครงการ)	งบประมาณโครงการพัฒนาจะต้องคำนึงถึงหลักสำคัญ ๕ ประการในการจัดทำโครงการได้แก่ (๑) ความประหยัด (Economy) (๒) ความมีประสิทธิภาพ (Efficiency) (๓) ความมีประสิทธิภาพ (Effectiveness) (๔) ความยุติธรรม (Equity) (๕) ความโปร่งใส (Transparency)	(๕)	
๕.๑๐ มีการประมาณการราคาถูกต้องตามหลักวิธีการงบประมาณ	การประมาณการราคาเพื่อการพัฒนาต้องให้สอดคล้องกับโครงการถูกต้องตามหลักวิชาการทางช่าง หลักของราคากลาง ราคากลางท้องถิ่น มีความโปร่งใสในการกำหนดราคาและตรวจสอบได้ในเชิงประจักษ์ มีความคลาดเคลื่อนไม่มากกว่าหรือไม่ต่ำกว่าร้อยละห้าของการนำไปตั้งงบประมาณรายจ่ายในข้อบัญญัติ/เทศบัญญัติ เงินสะสม หรือรายจ่ายพัฒนาที่ปรากฏในรูปแบบอื่นๆ	(๕)	
๕.๑๑ มีการกำหนดตัวชี้วัด (KPI) และสอดคล้องกับวัตถุประสงค์และผลที่คาดว่าจะได้รับ	มีการกำหนดดัชนีชี้วัดผลงาน (Key Performance Indicator : KPI) ที่ สามารถวัดได้ (measurable) ใช้บอกประสิทธิผล (effectiveness) ใช้บอกประสิทธิภาพ (efficiency) ได้ เช่น การกำหนดความพึงพอใจ การกำหนดร้อยละ การกำหนดอันเกิดจากผลของวัตถุประสงค์ที่เกิดขึ้นที่ได้รับ (การคาดการณ์ คาดว่าจะได้รับ)	(๕)	
๕.๑๒ ผลที่คาดว่าจะได้รับสอดคล้องกับวัตถุประสงค์	ผลที่ได้รับเป็นสิ่งที่เกิดขึ้นได้จริงจากการดำเนินการตามโครงการพัฒนา ซึ่งสอดคล้องกับวัตถุประสงค์ที่ตั้งไว้ การได้ผลหรือผลที่เกิดขึ้นจะต้องเท่ากับวัตถุประสงค์หรือมากกว่าวัตถุประสงค์ ซึ่งการเขียนวัตถุประสงค์ควรคำนึงถึง (๑) ความเป็นไปได้และมีความเฉพาะเจาะจง ในการดำเนินงานตามโครงการ (๒) วัดและประเมินผลระดับของความสำเร็จได้ (๓) ระบุสิ่งที่ต้องการดำเนินงานอย่างชัดเจนและเฉพาะเจาะจงมากที่สุด และสามารถปฏิบัติได้ (๔) เป็นเหตุเป็นผล สอดคล้องกับความเป็นจริง (๕) ส่งผลต่อการบ่งบอกเวลาได้	(๕)	
รวมคะแนน		๑๐๐	

๗. การวัดผลในเชิงปริมาณและเชิงคุณภาพ

โดยรูปแบบเชิงพรรณนา ซึ่งสามารถแสดงได้ทั้งการอธิบายเชิงสถิติ รูปภาพ กราฟ ข้อมูลต่าง ๆ จาก ๗.๑ ใช้แบบสำหรับการติดตามและประเมินผลเชิงปริมาณและคุณภาพ

- (๑) แบบตัวบ่งชี้การปฏิบัติงาน
- (๒) แบบบัตรคะแนน
- (๓) แบบมุ่งวัดผลสัมฤทธิ์
- (๔) แบบเชิงเหตุผล
- (๕) แบบวัดกระบวนการปฏิบัติงาน
- (๖) แบบการประเมินโดยใช้วิธีการแก้ไขปัญหาหรือเรียนรู้จากปัญหาที่เกิดขึ้น
- (๗) แบบการประเมินแบบมีส่วนร่วม
- (๘) แบบการประเมินผลกระทบ
- (๙) แบบประเมินความเสี่ยง
- (๑๐) แบบการประเมินตนเอง
- (๑๑) แบบอื่น ๆ ที่องค์กรปกครองส่วนท้องถิ่นกำหนดขึ้น ทั้งนี้ต้องภายใต้กรอบตามข้อ (๑)

- (๑๐) หรือเป็นแบบผสมก็ได้

๗.๒ เชิงปริมาณ (Quantity) คุณภาพ (Quality) ผลที่ได้จริง ๆ คืออะไรค่าใช้จ่าย (Cost) เวลา (Time) เป็นไปตามที่กำหนดไว้หรือไม่

๗.๓ ประชาชนได้ประโยชน์อย่างไรหรือราชการได้ประโยชน์อย่างไร

๗.๔ วัดผลนั้นได้จริงหรือไม่ หรือวัดได้เท่าไร

๗.๕ ผลกระทบ

บัญชีสรุปโครงการพัฒนา
แผนพัฒนาท้องถิ่น(พ.ศ.๒๕๖๑ – พ.ศ.๒๕๖๕)

ยุทธศาสตร์	ปี ๒๕๖๑		ปี ๒๕๖๒		ปี ๒๕๖๓		ปี ๒๕๖๔		ปี ๒๕๖๕		รวม ๕ ปี	
	จำนวนโครงการ	งบประมาณ (บาท)	จำนวนโครงการ	งบประมาณ (บาท)	จำนวนโครงการ	งบประมาณ (บาท)	จำนวนโครงการ	งบประมาณ (บาท)	จำนวนโครงการ	งบประมาณ (บาท)	จำนวนโครงการ	งบประมาณ (บาท)
๑) ยุทธศาสตร์การพัฒนากิจการเกษตรและอุตสาหกรรมเกษตรตามหลักปรัชญาเศรษฐกิจพอเพียง												
๑.๑ แผนงานการเกษตร	๑	๕๐,๐๐๐	๑	๕๐,๐๐๐	๒	๘๐,๐๐๐	๒	๘๐,๐๐๐	๑	๓๐,๐๐๐	๗	๒๙๐,๐๐๐
รวม	๑	๕๐,๐๐๐	๑	๕๐,๐๐๐	๒	๘๐,๐๐๐	๒	๘๐,๐๐๐	๑	๓๐,๐๐๐	๗	๒๙๐,๐๐๐
๒) ยุทธศาสตร์การพัฒนากิจการท่องเที่ยวและอนุรักษ์วัฒนธรรมไทย												
๒.๑ แผนงานการศาสนาวัฒนธรรมและนันทนาการ	๓	๑๑๐,๐๐๐	๔	๒๓๐,๐๐๐	๖	๖๖๐,๐๐๐	๖	๖๖๐,๐๐๐	๖	๖๖๐,๐๐๐	๒๕	๒,๓๒๐,๐๐๐
รวม	๓	๑๑๐,๐๐๐	๔	๒๓๐,๐๐๐	๖	๖๖๐,๐๐๐	๖	๖๖๐,๐๐๐	๖	๖๖๐,๐๐๐	๒๕	๒,๓๒๐,๐๐๐

ยุทธศาสตร์	ปี ๒๕๖๑		ปี ๒๕๖๒		ปี ๒๕๖๓		ปี ๒๕๖๔		ปี ๒๕๖๕		รวม ๕ ปี	
	จำนวนโครงการ	งบประมาณ (บาท)	จำนวนโครงการ	งบประมาณ (บาท)	จำนวนโครงการ	งบประมาณ (บาท)	จำนวนโครงการ	งบประมาณ (บาท)	จำนวนโครงการ	งบประมาณ (บาท)	จำนวนโครงการ	งบประมาณ (บาท)
๓) ยุทธศาสตร์การพัฒนาสังคมและทรัพยากรมนุษย์เพื่อสร้างศักยภาพในการแข่งขัน												
๓.๑ แผนงานการศึกษา	๖	๒,๓๖๐,๐๐๐	๑๓	๓,๒๗๙,๐๐๐	๑๔	๓,๒๓๖,๐๐๐	๑๔	๓,๒๒๖,๐๐๐	๑๔	๓,๒๒๖,๐๐๐	๖๑	๑๕,๓๒๗,๐๐๐
๓.๒ แผนงานด้านสาธารณสุข	๕	๔๒๒,๐๐๐	๖	๔๘๒,๐๐๐	๖	๔๘๕,๐๐๐	๗	๕๒๕,๐๐๐	๗	๕๒๕,๐๐๐	๓๑	๒,๓๙๙,๐๐๐
๓.๓ แผนงานการศาสนาวัฒนธรรมและนันทนาการ	๔	๒๗๐,๐๐๐	๒	๓๐,๐๐๐	๕	๓๐๕,๐๐๐	๕	๓๐๕,๐๐๐	๕	๓๐๕,๐๐๐	๒๑	๑,๒๑๕,๐๐๐
๓.๔ แผนงานงบกกลาง	๓	๕,๐๖๕,๖๐๐	๓	๕,๑๖๕,๖๐๐	๔	๕,๓๓๖,๐๐๐	๔	๕,๔๔๘,๐๐๐	๔	๕,๗๗๐,๐๐๐	๑๘	๒๖,๗๘๕,๒๐๐
รวม	๑๘	๘,๑๑๗,๖๐๐	๒๔	๘,๙๕๖,๖๐๐	๒๙	๙,๓๖๒,๐๐๐	๓๐	๙,๕๐๔,๐๐๐	๓๐	๙,๘๒๖,๐๐๐	๑๓๑	๔๕,๗๖๖,๒๐๐
๔) ยุทธศาสตร์การพัฒนาทรัพยากรธรรมชาติและสิ่งแวดล้อมอย่างสมดุลยั่งยืน												
๔.๑ แผนงานการเกษตร	๒	๘๐,๐๐๐	๔	๑๘๐,๐๐๐	๔	๑๘๐,๐๐๐	๔	๑๘๐,๐๐๐	๔	๑๘๐,๐๐๐	๑๘	๘๐๐,๐๐๐
รวม	๒	๘๐,๐๐๐	๔	๑๘๐,๐๐๐	๔	๑๘๐,๐๐๐	๔	๑๘๐,๐๐๐	๔	๑๘๐,๐๐๐	๑๘	๘๐๐,๐๐๐

ยุทธศาสตร์	ปี ๒๕๖๑		ปี ๒๕๖๒		ปี ๒๕๖๓		ปี ๒๕๖๔		ปี ๒๕๖๕		รวม ๕ ปี	
	จำนวนโครงการ	งบประมาณ (บาท)	จำนวนโครงการ	งบประมาณ (บาท)	จำนวนโครงการ	งบประมาณ (บาท)	จำนวนโครงการ	งบประมาณ (บาท)	จำนวนโครงการ	งบประมาณ (บาท)	จำนวนโครงการ	งบประมาณ (บาท)
๕) ยุทธศาสตร์การบริหารกิจการบ้านเมืองที่ดีตามหลักธรรมาภิบาลและความมั่นคง												
๕.๑ แผนงานบริหารทั่วไป	๑	๒๐,๐๐๐	๔	๑๑๐,๐๐๐	๑๒	๗๔๐,๐๐๐	๙	๓๔๐,๐๐๐	๑๐	๓๔๐,๐๐๐	๓๖	๑,๕๕๐,๐๐๐
๕.๒ แผนงาน การรักษาความสงบภายใน	๔	๒๙๐,๐๐๐	๔	๒๙๐,๐๐๐	๔	๒๙๐,๐๐๐	๔	๒๙๐,๐๐๐	๔	๒๙๐,๐๐๐	๒๐	๑,๔๕๐,๐๐๐
๕.๓ แผนงาน เคหะและชุมชน	-	-	๘	๕๙๐,๐๐๐	๒๓	๖,๖๖๑,๕๐๐	๑๒	๔,๐๓๓,๔๔๐	๙	๓,๒๙๘,๗๕๐	๕๐	๑๔,๕๘๓,๖๙๐
๕.๔ แผนงาน สร้างความเข้มแข็งของชุมชน	-	-	-	-	๑	๗๐,๐๐๐	๒	๑๒๐,๐๐๐	๒	๑๒๐,๐๐๐	๕	๓๑๐,๐๐๐
รวม	๕	๓๑๐,๐๐๐	๑๖	๙๙๐,๐๐๐	๔๐	๗,๗๖๑,๕๐๐	๒๗	๔,๗๘๓,๔๔๐	๒๕	๔,๐๔๘,๗๕๐	๑๑๓	๑๗,๘๒๓,๖๙๐
รวมทั้งหมด	๒๙	๘,๖๖๗,๖๐๐	๔๙	๑๐,๔๐๖,๖๐๐	๘๑	๑๘,๐๔๓,๕๐๐	๖๙	๑๕,๒๐๗,๔๔๐	๖๖	๑๔,๗๔๔,๗๕๐	๒๙๔	๖๗,๐๖๙,๘๙๐

รายละเอียดโครงการพัฒนา
แผนพัฒนาท้องถิ่น (พ.ศ.๒๕๖๑ – ๒๕๖๕)
องค์การบริหารส่วนตำบลกกปลาซิว

ยุทธศาสตร์จังหวัด ที่ ๑ การพัฒนาการเกษตรและอุตสาหกรรมการเกษตรตามหลักปรัชญาเศรษฐกิจพอเพียง

ยุทธศาสตร์การพัฒนาขององค์การปกครองส่วนท้องถิ่น ในเขตจังหวัดที่ ๑ การพัฒนาการเกษตรและอุตสาหกรรมการเกษตรตามหลักปรัชญาเศรษฐกิจพอเพียง

๑.ยุทธศาสตร์การพัฒนาการเกษตรและอุตสาหกรรมการเกษตรตามหลักปรัชญาเศรษฐกิจพอเพียง

๑.๑ แผนงานการเกษตร

ที่	โครงการ/กิจกรรม	วัตถุประสงค์	เป้าหมาย (ผลผลิตของ โครงการ)	งบประมาณและที่ผ่านมา					ตัวชี้วัด (KPI)	ผลที่คาดว่าจะ ได้รับ	หน่วยงาน ที่ รับผิดชอบ
				๒๕๖๑ (บาท)	๒๕๖๒ (บาท)	๒๕๖๓ (บาท)	๒๕๖๔ (บาท)	๒๕๖๕ (บาท)			
๑	โครงการอนุรักษ์พันธุกรรมพืชอันเนื่องมาจากพระราชดำริ สมเด็จพระเทพรัตนราชสุดาฯ สยามบรมราชกุมารี	๑.เพื่อสร้างความเข้าใจและทำให้ตระหนักถึงความสำคัญของพันธุกรรมพืชต่าง ๆ ที่มีอยู่ในประเทศไทย	จำนวนผู้เข้าร่วมโครงการ ๕๐ คน	-	-	๓๐,๐๐๐	๓๐,๐๐๐	๓๐,๐๐๐	จำนวนผู้เข้าร่วม ๕๐ คน	๑.เกิดการร่วมคิดร่วมปฏิบัติที่นำผลประโยชน์มาถึงประชาชนตลอดจนให้มีการจัดทำระบบข้อมูลพันธุกรรมพืช	สำนักปลัด
๒	โครงการฝึกอบรมเกษตรกรทฤษฎีใหม่ตามหลักเศรษฐกิจพอเพียง	๑.เพื่อส่งเสริมและสนับสนุนอาชีพเกษตรกร	จำนวนผู้เข้าร่วมโครงการ ๕๐ คน	๕๐,๐๐๐	๕๐,๐๐๐	๕๐,๐๐๐	๕๐,๐๐๐		จำนวนผู้เข้าร่วม ๕๐ คน	๑.ประชาชนมีรายได้เสริม	สำนักปลัด

ยุทธศาสตร์จังหวัด ที่ ๒ การพัฒนาการค้าการลงทุน และการท่องเที่ยว

ยุทธศาสตร์การพัฒนาขององค์กรปกครองส่วนท้องถิ่น ในเขตจังหวัดที่ ๒ การพัฒนาการค้าการลงทุน และการท่องเที่ยว

๒.ยุทธศาสตร์การพัฒนาการท่องเที่ยวและอนุรักษ์วัฒนธรรมไทย

๒.๑ แผนงาน การศาสนาวัฒนธรรมและนันทนาการ

ที่	โครงการ/กิจกรรม	วัตถุประสงค์	เป้าหมาย (ผลผลิตของ โครงการ)	งบประมาณและที่ผ่านมา					ตัวชี้วัด (KPI)	ผลที่คาดว่าจะ ได้รับ	หน่วยงาน ที่ รับผิดชอบ
				๒๕๖๑ (บาท)	๒๕๖๒ (บาท)	๒๕๖๓ (บาท)	๒๕๖๔ (บาท)	๒๕๖๕ (บาท)			
๑.	โครงการส่งเสริมการท่องเที่ยวอนุรักษ์เชิงนิเวศน์	๑.เพื่อกระตุ้นจิตสำนึกของคนในท้องถิ่นให้รักษาทรัพยากรธรรมชาติ	ประชาชนในเขตพื้นที่ตำบลกกปลาซิว	๑๐,๐๐๐	๑๐,๐๐๐	๑๐,๐๐๐	๑๐,๐๐๐	๑๐,๐๐๐	จำนวนผู้เข้าร่วมกิจกรรม ๑๐๐ คน	๑.ประชาชนเห็นคุณค่าและหันมาอนุรักษ์ธรรมชาติมากขึ้น	สำนักปลัด
๒.	โครงการส่งเสริมกิจกรรมวันผู้สูงอายุ	๑.เพื่อส่งเสริมประเพณีท้องถิ่นและให้ความสำคัญแก่ผู้สูงอายุ	ส่งเสริมกิจกรรมผู้สูงอายุในพื้นที่ตำบลกกปลาซิว	๘๐,๐๐๐	๘๐,๐๐๐	๘๐,๐๐๐	๘๐,๐๐๐	๘๐,๐๐๐	จำนวนผู้เข้าร่วมกิจกรรม ๕๐๐ คน	๑.เด็ก เยาวชน ประชาชน ได้ร่วมกันสืบสานประเพณีวัฒนธรรมของไทยคงอยู่	สำนักปลัด

ที่	โครงการ/กิจกรรม	วัตถุประสงค์	เป้าหมาย (ผลผลิตของ โครงการ)	งบประมาณและที่ผ่านมา					ตัวชี้วัด (KPI)	ผลที่คาดว่าจะ ได้รับ	หน่วยงาน ที่ รับผิดชอบ
				๒๕๖๑ (บาท)	๒๕๖๒ (บาท)	๒๕๖๓ (บาท)	๒๕๖๔ (บาท)	๒๕๖๕ (บาท)			
๓.	โครงการส่งเสริมสนับสนุนศิลปะวัฒนธรรมจารีตประเพณี/ภูมิปัญญาท้องถิ่นและวันสำคัญทางศาสนาและวันสำคัญต่าง ๆ ของชาติและงานรัฐพิธีต่าง ๆ	๑.เพื่ออนุรักษ์ ฟื้นฟู ศิลปะ ศาสนา วัฒนธรรมจารีต ประเพณี/ภูมิปัญญา ท้องถิ่นวันสำคัญทาง ศาสนา และวันสำคัญ ต่าง ๆ ของชาติและ งานรัฐพิธีต่าง ๆ	กิจกรรมอนุรักษ์ ฟื้นฟู ศาสนา ศิลปะ วัฒนธรรม จารีต ประเพณี และภูมิ ปัญญาท้องถิ่น ๑. วันวิสาขบูชา ๒. วันปิยมหาราช ๓. วันเฉลิม พระชนมพรรษา พระบาทสมเด็จพระเจ้าอยู่หัวฯ ๔ วันเฉลิมพระ ชนมพรรษาสมเด็จพระราชินี ๕. วันพ่อแห่งชาติ ๖. วันแม่แห่งชาติ ฯลฯ	๒๐,๐๐๐	๕๐,๐๐๐	๕๐,๐๐๐	๕๐,๐๐๐	๕๐,๐๐๐	มีการจัด หรือนำ บุคลากร มวลชนเข้า ร่วม กิจกรรม ปี ละ ๖ ครั้ง	๑.ศาสนา ศิลปะ วัฒนธรรม จารีต ประเพณี และภูมิ ปัญญาท้องถิ่น วันสำคัญทาง ศาสนา และวัน สำคัญ ต่าง ๆ ของชาติคงอยู่ สืบไป	กอง การศึกษา ฯ
๔.	โครงการสืบสาน ประเพณีท้องถิ่นภูผายล	๑.เพื่อเป็นการ อนุรักษ์ ฟื้นฟูศิลปะ ศาสนา วัฒนธรรม จารีตประเพณี ท้องถิ่น/ภูมิปัญญา ท้องถิ่น	จัดกิจกรรม ส่งเสริมงาน ประเพณีท้องถิ่น	-	-	๔๐๐,๐๐๐	๔๐๐,๐๐๐	๔๐๐,๐๐๐	จำนวน ๘ หมู่บ้าน	๑.ประเพณี วัฒนธรรมอันดี งามอยู่คู่ท้องถิ่น สืบไป	สภา วัฒนธรรม จังหวัด

ที่	โครงการ/กิจกรรม	วัตถุประสงค์	เป้าหมาย (ผลผลิตของ โครงการ)	งบประมาณและที่ผ่านมา					ตัวชี้วัด (KPI)	ผลที่คาดว่าจะ ได้รับ	หน่วยงาน ที่ รับผิดชอบ
				๒๕๖๑ (บาท)	๒๕๖๒ (บาท)	๒๕๖๓ (บาท)	๒๕๖๔ (บาท)	๒๕๖๕ (บาท)			
๕.	โครงการสืบสาน ประเพณี วันลอยกระทง	๑.เพื่อสืบสานประเพณี วันลอยกระทง ให้คงอยู่สืบไป	ประชาชน ตำบลกกปลา ชีวิ เข้าร่วม กิจกรรม	-	-	๓๐,๐๐๐	๓๐,๐๐๐	๓๐,๐๐๐	ประชาชนใน ตำบลกกปลา ชีวิ เข้าร่วม กิจกรรม ปีละ ๑ ครั้ง	๑.มีประเพณี อันดีงามคงอยู่ สืบไป	กอง การศึกษา ฯ
๖.	โครงการเงินอุดหนุนสภา วัฒนธรรมตำบลกกปลา ชีวิ	๑.เพื่อบำรุงรักษาและ อนุรักษ์สถาบันศาสนา วัฒนธรรมจารีต ประเพณีและภูมิ ปัญญาท้องถิ่น	สภา วัฒนธรรม ตำบลกกปลา ชีวิ ๑ แห่ง	-	๙๐,๐๐๐	๙๐,๐๐๐	๙๐,๐๐๐	๙๐,๐๐๐	๑.สภา วัฒนธรรม ตำบลกกปลา ชีวิได้ดำเนิน กิจกรรม เกี่ยวกับการ บำรุงรักษาและ อนุรักษ์สถาบัน ศาสนา วัฒนธรรมจารีต ประเพณีและ ภูมิปัญญา ท้องถิ่น	๑.ตำบลกก ปลาชีวิมีการ บำรุงรักษา และอนุรักษ์ สถาบันศาสนา วัฒนธรรม จารีตประเพณี และภูมิปัญญา ท้องถิ่นคงอยู่ สืบไป	กอง การศึกษา ฯ

ยุทธศาสตร์จังหวัด ที่ ๓ การพัฒนาสังคมและทรัพยากรมนุษย์เพื่อสร้างศักยภาพในการแข่งขัน

ยุทธศาสตร์การพัฒนาขององค์กรปกครองส่วนท้องถิ่น ในเขตจังหวัดที่ ๓ การพัฒนาสังคมและทรัพยากรมนุษย์เพื่อสร้างศักยภาพในการแข่งขัน

๓.ยุทธศาสตร์การพัฒนาสังคมและทรัพยากรมนุษย์เพื่อสร้างศักยภาพในการแข่งขัน

๓.๑ แผนงาน การศึกษา

ที่	โครงการ/กิจกรรม	วัตถุประสงค์	เป้าหมาย (ผลผลิตของ โครงการ)	งบประมาณและที่ผ่านมา					ตัวชี้วัด (KPI)	ผลที่คาดว่าจะ ได้รับ	หน่วยงาน ที่ รับผิดชอบ
				๒๕๖๑ (บาท)	๒๕๖๒ (บาท)	๒๕๖๓ (บาท)	๒๕๖๔ (บาท)	๒๕๖๕ (บาท)			
๑.	โครงการอาหารเสริม (นม)ศูนย์พัฒนาเด็กเล็ก	๑.เพื่อจัดซื้ออาหาร เสริม (นม) ศูนย์พัฒนา เด็กเล็กบ้านกกปลาซิว	เด็ก ๑๑๐ คน	๒๐๐,๐๐๐	๒๓๐,๐๐๐	๒๐๘,๐๐๐	๒๐๐,๐๐๐	๒๐๐,๐๐๐	ร้อยละ ๑๐๐ ของ เด็กนักเรียน ได้ดื่มนมทุก คน ทุกวัน (เว้นเสาร์- อาทิตย์)	๑.เด็กนักเรียนมี สุขภาพร่างกาย แข็งแรง สมบูรณ์	กอง การศึกษา ฯ
๒.	โครงการซ้อมแผน ป้องกันการเกิดอัคคีภัย	๑.เพื่อฝึกซ้อมสำหรับ การป้องกันการเกิด อัคคีภัย	ผู้ร่วม ซ้อมแผน ๕๐ คน	-	๑๐,๐๐๐	๑๐,๐๐๐	๑๐,๐๐๐	๑๐,๐๐๐	ร้อยละ ๑๐๐ ของ ศูนย์พัฒนา เด็กเล็กมี การฝึกซ้อม แผนป้องกัน การเกิด อัคคีภัย	๑.ครู ผู้ดูแลเด็ก และผู้เกี่ยวข้อง มีทักษะ สามารถ ช่วยเหลือตนเอง และผู้อื่นใน ภาวะฉุกเฉิน ขณะเกิด อัคคีภัย	กอง การศึกษา ฯ

ที่	โครงการ/กิจกรรม	วัตถุประสงค์	เป้าหมาย (ผลผลิตของ โครงการ)	งบประมาณและที่ผ่านมา					ตัวชี้วัด (KPI)	ผลที่คาดว่าจะ ได้รับ	หน่วยงาน ที่ รับผิดชอบ
				๒๕๖๑ (บาท)	๒๕๖๒ (บาท)	๒๕๖๓ (บาท)	๒๕๖๔ (บาท)	๒๕๖๕ (บาท)			
๓.	โครงการสนับสนุน ค่าใช้จ่ายในการบริหาร สถานศึกษา										
	๓.๑. โครงการจัดซื้อสื่อ การเรียนรู้ อุปกรณ์การ เรียนการสอน และ เครื่องเล่นเสริม พัฒนาการเด็ก	๑. เพื่อจัดซื้อสื่อการเรียนรู้ อุปกรณ์การเรียนการสอน และเครื่องเล่นเสริม พัฒนาการเด็กที่มีความ เหมาะสมเพียงพอ และมี คุณภาพมาใช้พัฒนาการ เรียนการสอน	เด็ก ๑๑๐ คน	-	๒๒๑,๐๐๐	๑๕๒,๐๐๐	๑๗๙,๐๐๐	๑๗๙,๐๐๐	ร้อยละ ๑๐๐ ของศูนย์ พัฒนา เด็กเล็กมีสื่อ การเรียนรู้ อุปกรณ์การ เรียนการ สอน และ เครื่องเล่น เสริมพัฒนา การที่มีความ เหมาะสม เพียงพอและมี คุณภาพใช้	๑.เด็กมีสื่อการ เรียนรู้ อุปกรณ์ การเรียนการ สอน และเครื่อง เล่นเสริมพัฒนา การที่มีความ เหมาะสม เพียงพอและมี คุณภาพใช้	ศพด.บ้าน กกปลาชีวิ

ที่	โครงการ/กิจกรรม	วัตถุประสงค์	เป้าหมาย (ผลผลิตของ โครงการ)	งบประมาณและที่ผ่านมา					ตัวชี้วัด (KPI)	ผลที่คาดว่าจะ ได้รับ	หน่วยงาน ที่ รับผิดชอบ
				๒๕๖๑ (บาท)	๒๕๖๒ (บาท)	๒๕๖๓ (บาท)	๒๕๖๔ (บาท)	๒๕๖๕ (บาท)			
	๓.๒. โครงการอาหาร กลางวันศูนย์พัฒนาเด็ก เล็ก	๑. เพื่อให้เด็ก ได้รับประทานอาหาร กลางวัน ทุกวันทำการ ถูกต้อง ครบถ้วน	เด็ก ๑๑๐ คน	-	๕๖๙,๐๐๐	๕๓๙,๐๐๐	๕๑๕,๐๐๐	๕๑๕,๐๐๐	ร้อยละ ๑๐๐ ของเด็กได้ รับประทาน อาหาร กลางวันทุกวัน ทำการ ถูกต้อง ครบถ้วน	๑.เด็กไม่มี ภาวะ ทุพโภชนาการ	ศพด.บ้าน กกปลาชีวิ
	๓.๓. โครงการสนับสนุน ค่าหนังสือเรียน สำหรับ เด็กปฐมวัย	๑. เพื่อส่งเสริมให้เด็ก มีหนังสือเรียนที่ เหมาะสม มีประสิทธิภาพ	เด็ก ๑๑๐ คน	-	๒๓,๐๐๐	๒๒,๐๐๐	๒๑,๐๐๐	๒๑,๐๐๐	เด็ก (อายุ ๓- ๕ปี) ในศูนย์ พัฒนาเด็กเล็ก ร้อยละ ๑๐๐ มีหนังสือเรียน ที่เหมาะสม และมี ประสิทธิภาพ	๑.เด็กมี หนังสือ เรียน ที่เหมาะสม และมี ประสิทธิภาพ	ศพด.บ้าน กกปลาชีวิ

ที่	โครงการ/กิจกรรม	วัตถุประสงค์	เป้าหมาย (ผลผลิตของ โครงการ)	งบประมาณและที่ผ่านมา					ตัวชี้วัด (KPI)	ผลที่คาดว่าจะ ได้รับ	หน่วยงาน ที่ รับผิดชอบ
				๒๕๖๑ (บาท)	๒๕๖๒ (บาท)	๒๕๖๓ (บาท)	๒๕๖๔ (บาท)	๒๕๖๕ (บาท)			
	๓.๔. โครงการสนับสนุน ค่าอุปกรณ์การเรียน สำหรับเด็กปฐมวัย	๑. เพื่อส่งเสริมให้เด็ก มีอุปกรณ์การเรียนที่ เหมาะสม มีประสิทธิภาพ	เด็ก ๑๑๐ คน	-	๒๓,๐๐๐	๒๒,๐๐๐	๒๑,๐๐๐	๒๑,๐๐๐	เด็กนักเรียน (อายุ ๓-๕ ปี) ในศูนย์พัฒนา เด็กเล็ก ร้อย ละ ๑๐๐ มี อุปกรณ์การ เรียนที่ เหมาะสมและ มี ประสิทธิภาพ	๑.เด็กมีอุปกรณ์ การเรียนที่ เหมาะสมและมี ประสิทธิภาพ	ศพด.บ้าน กกปลาชีว
	๓.๕. โครงการสนับสนุน ค่าเครื่องแบบนักเรียน สำหรับเด็กปฐมวัย	๑. เพื่อส่งเสริมให้เด็ก มีอุปกรณ์การเรียนที่ เหมาะสม มีประสิทธิภาพ	เด็ก ๑๑๐ คน	-	๒๓,๐๐๐	๓๓,๐๐๐	๓๒,๐๐๐	๓๒,๐๐๐	เด็กนักเรียน (อายุ ๓-๕ปี) ในศูนย์พัฒนา เด็กเล็ก ร้อย ละ ๑๐๐มี เครื่องแบบ นักเรียนที่ เหมาะสมและ มี ประสิทธิภาพ	๑.เด็กมีเครื่อง แบบนักเรียนที่ เหมาะสมและ มีประสิทธิภาพ	ศพด.บ้าน กกปลาชีว

ที่	โครงการ/กิจกรรม	วัตถุประสงค์	เป้าหมาย (ผลผลิตของ โครงการ)	งบประมาณและที่ผ่านมา					ตัวชี้วัด (KPI)	ผลที่คาดว่าจะ ได้รับ	หน่วยงาน ที่ รับผิดชอบ
				๒๕๖๑ (บาท)	๒๕๖๒ (บาท)	๒๕๖๓ (บาท)	๒๕๖๔ (บาท)	๒๕๖๕ (บาท)			
	๓.๖. โครงการส่งเสริมพัฒนาผู้เรียนระดับปฐมวัย	๑. เพื่อให้เด็กมีพัฒนาการด้านร่างกาย ๒. เพื่อให้เด็กมีพัฒนาการอารมณ์และจิตใจ ๓. เพื่อให้เด็กมีพัฒนาการด้านสังคม ๔. เพื่อให้เด็กมีพัฒนาการด้านสติปัญญา	เด็ก ๑๑๐ คน	-	๕๐,๐๐๐	๔๘,๐๐๐	๔๖,๐๐๐	๔๖,๐๐๐	๑. เด็กร้อยละ ๘๐ มีพัฒนาการด้านร่างกาย ๒. เด็ก ร้อยละ ๘๐ มีพัฒนาการอารมณ์และจิตใจ ๓. เด็ก ร้อยละ ๘๐ มีพัฒนาการด้านสังคม ๔. เด็ก ร้อยละ ๘๐ มีพัฒนาการด้านสติปัญญา	๑. เด็กมีพัฒนาการด้านร่างกาย ๒. เด็กมีพัฒนาการด้านอารมณ์และจิตใจ ๓. เด็กมีพัฒนาการด้านสังคม ๔. เด็กมีพัฒนาการด้านสติปัญญา	ศพด.บ้านกกปลาซิว

ที่	โครงการ/กิจกรรม	วัตถุประสงค์	เป้าหมาย (ผลผลิตของ โครงการ)	งบประมาณและที่ผ่านมา					ตัวชี้วัด (KPI)	ผลที่คาดว่าจะ ได้รับ	หน่วยงาน ที่ รับผิดชอบ
				๒๕๖๑ (บาท)	๒๕๖๒ (บาท)	๒๕๖๓ (บาท)	๒๕๖๔ (บาท)	๒๕๖๕ (บาท)			
๔.	โครงการอุดหนุน ค่าอาหารกลางวันเด็ก นักเรียนในโรงเรียน สังกัด สพฐ. ๒ โรงเรียน	๑.เพื่อให้เด็กนักเรียน ได้รับประทานอาหาร กลางวัน ทุกวันทำการ ถูกต้อง ครบถ้วน	เด็กนักเรียน อบ.๑-ป.๖ ๓๓๖ คน	๑,๓๓๖,๐๐๐	๑,๓๓๖,๐๐๐	๑,๓๔๔,๐๐๐	๑,๓๔๔,๐๐๐	๑,๓๔๔,๐๐๐	ร้อยละ ๑๐๐ ของเด็กนักเรียน ได้รับประทาน อาหารกลางวัน ทุกวัน ถูกต้อง ครบถ้วน	๑.เด็กไม่มีภาวะ ทุพโภชนาการ	กอง การศึกษา ฯ
๕.	โครงการอาหารเสริม (นม) เด็กนักเรียน โรงเรียนสังกัด สพฐ. ๒ โรงเรียน	๑.เพื่อให้เด็กนักเรียน ได้ดื่มนม ถูกต้อง ครบถ้วน	เด็กนักเรียน อบ.๑-ป.๖ ๓๓๖ คน	๖๓๔,๐๐๐	๖๓๔,๐๐๐	๖๓๘,๐๐๐	๖๓๘,๐๐๐	๖๓๘,๐๐๐	ร้อยละ ๑๐๐ ของเด็กนักเรียน นักเรียนดื่มนม ถูกต้องครบถ้วน	๑.เด็กมีสุขภาพ ร่างกายแข็งแรง สมบูรณ์	กอง การศึกษา ฯ

ที่	โครงการ/กิจกรรม	วัตถุประสงค์	เป้าหมาย (ผลผลิตของ โครงการ)	งบประมาณและที่ผ่านมา					ตัวชี้วัด (KPI)	ผลที่คาดว่าจะ ได้รับ	หน่วยงาน ที่ รับผิดชอบ
				๒๕๖๑ (บาท)	๒๕๖๒ (บาท)	๒๕๖๓ (บาท)	๒๕๖๔ (บาท)	๒๕๖๕ (บาท)			
๖.	โครงการลูกเสือจิตวิ โครงการลูกเสือจิตวิ	๑.เพื่อส่งเสริม พัฒนาการ ๔ ด้าน (ด้านร่างกาย อารมณ์- จิตใจ สังคม และ สติปัญญา)	เด็ก ๑๑๐ คน	๑๐,๐๐๐	๑๐,๐๐๐	๑๐,๐๐๐	๑๐,๐๐๐	๑๐,๐๐๐	ร้อยละ ๙๐ ของเด็กนักเรียน มีพัฒนาการ มีพัฒนาการ ครบ ๔ ด้าน (ด้านร่างกาย อารมณ์-จิตใจ สังคม และ สติปัญญา)	๑.เด็กนักเรียน มีพัฒนาการ ครบ ๔ ด้าน (ด้านร่างกาย อารมณ์-จิตใจ สังคม และ สติปัญญา)	กอง การศึกษา ฯ
๗.	โครงการเงินอุดหนุน ส่งเสริมทักษะทาง วิชาการนักเรียน	๑.เพื่อส่งเสริมทักษะ ทางวิชาการของเด็ก นักเรียน	เด็กนักเรียน ในพื้นที่ตำบล กกปลาซิว	๑๐๐,๐๐๐	๑๐๐,๐๐๐	๑๕๐,๐๐๐	๑๕๐,๐๐๐	๑๕๐,๐๐๐	ร้อยละ ๘๐ ของเด็กนักเรียน ในพื้นที่ตำบล กกปลาซิวมี ทักษะทางวิชา การศึกษาสูง ขึ้น	๑.เด็กนักเรียน ในพื้นที่ตำบล กกปลาซิวมี ทักษะทางวิชา การศึกษา สูงขึ้น	กอง การศึกษา ฯ

ที่	โครงการ/กิจกรรม	วัตถุประสงค์	เป้าหมาย (ผลผลิตของ โครงการ)	งบประมาณและที่ผ่านมา					ตัวชี้วัด (KPI)	ผลที่คาดว่าจะ ได้รับ	หน่วยงาน ที่ รับผิดชอบ
				๒๕๖๑ (บาท)	๒๕๖๒ (บาท)	๒๕๖๓ (บาท)	๒๕๖๔ (บาท)	๒๕๖๕ (บาท)			
๘.	โครงการบ้านรักการอ่าน	๑.เพื่อส่งเสริมการอ่าน	ที่อ่านหนังสือ ประจำหมู่บ้าน หมู่ ๑ - ๙	-	-	๑๐,๐๐๐	๑๐,๐๐๐	๑๐,๐๐๐	เด็ก เยาวชน ประชาชนตำบล กกปลาชีวิ ๙ หมู่บ้าน ได้รับ การปลูกฝังการ รักการอ่านมาก ขึ้น	๑.เด็กเยาวชน ประชาชน ตำบลกกปลา ชีวิ ๙ หมู่บ้าน ได้รับการ ปลูกฝังการรัก การอ่านมากขึ้น	กอง การศึกษา ฯ
๙.	โครงการวันเด็กแห่งชาติ	๑.เพื่อกระตุ้นให้เด็ก ตระหนักในสิทธิและ หน้าที่ความรับผิดชอบ ต่อตนเองและสังคม	สถานศึกษา ๓ แห่ง	๘๐,๐๐๐	๕๐,๐๐๐	๕๐,๐๐๐	๕๐,๐๐๐	๕๐,๐๐๐	เด็กนักเรียนจาก รร.บ้านกกปลา ชีวิ นาโด, รร. บ้านหนองครอง ราษฎร์ประสงค์, ศพด. บ้านกกปลาชีวิ ร้อยละ ๑๐๐ เข้าร่วมกิจกรรม เพื่อพัฒนาความรู้ ความสามารถ	๑.เด็กมี พัฒนาการครบ ๔ ด้าน (ด้าน ร่างกาย อารมณ์-จิตใจ สังคม และ สติปัญญา)	กอง การศึกษา ฯ

๓.๒ แผนงานด้านสาธารณสุข

ที่	โครงการ/กิจกรรม	วัตถุประสงค์	เป้าหมาย (ผลผลิตของ โครงการ)	งบประมาณและที่ผ่านมา					ตัวชี้วัด (KPI)	ผลที่คาดว่าจะ ได้รับ	หน่วยงาน ที่ รับผิดชอบ
				๒๕๖๑ (บาท)	๒๕๖๒ (บาท)	๒๕๖๓ (บาท)	๒๕๖๔ (บาท)	๒๕๖๕ (บาท)			
๑	โครงการฝึกอบรมพัฒนาศักยภาพอาสาสมัครสาธารณสุขประจำหมู่บ้าน	๑.เพื่อให้ผู้นำกลุ่มองค์กร ปฏิบัติหน้าที่ได้อย่างถูกต้องตามระเบียบและมีประสิทธิภาพ	ผู้นำชุมชน/กลุ่ม อสม.	-	-	-	๒๐,๐๐๐	๒๐,๐๐๐	จำนวน ๔๐ คน	๑.ผู้นำกลุ่มต่าง ๆ ในตำบลกกปลาชีวปฏิบัติหน้าที่ได้อย่างถูกต้องตามระเบียบและมีประสิทธิภาพ	สำนักปลัด
๒	โครงการป้องกันและแก้ไขปัญหาคุณภาพน้ำ	๑.สำรวจและตรวจสอบแหล่งกำเนิดมลพิษในพื้นที่ลุ่มน้ำพุง	ลำน้ำพุง	๑๐,๐๐๐	๑๐,๐๐๐	๑๐,๐๐๐	๑๐,๐๐๐	๑๐,๐๐๐	๔ ครั้ง/ปี	๑.ประชาชนได้ทราบปริมาณมลพิษตามลำน้ำ	กองช่าง
๓	โครงการกำจัดลูกน้ำยุงลายและรณรงค์การป้องกันโรคติดต่อและโรคระบาดต่าง ๆ	๑.เพื่อควบคุมและป้องกันโรคติดต่อและโรคระบาดต่าง ๆ	จัดซื้อวัสดุ ทางวิทยาศาสตร์ การแพทย์ จ้างเหมาบริการ ในการฉีดพ่น กำจัดยุงลาย และการฉีดวัคซีนสุนัข	๑๐๐,๐๐๐	๑๐๐,๐๐๐	๑๐๐,๐๐๐	๑๐๐,๐๐๐	๑๐๐,๐๐๐	๙ หมู่	๑.ประชาชนมีความปลอดภัยจากโรคติดต่อและโรคระบาด ร้อยละ ๑๐๐	สำนักปลัด

ที่	โครงการ/กิจกรรม	วัตถุประสงค์	เป้าหมาย (ผลผลิตของ โครงการ)	งบประมาณและที่ผ่านมา					ตัวชี้วัด (KPI)	ผลที่คาดว่าจะ ได้รับ	หน่วยงาน ที่ รับผิดชอบ
				๒๕๖๑ (บาท)	๒๕๖๒ (บาท)	๒๕๖๓ (บาท)	๒๕๖๔ (บาท)	๒๕๖๕ (บาท)			
๔.	โครงการพระราชดำริ ด้านสาธารณสุขอื่น ๆ	๑.เพื่อเสริมสร้าง คุณภาพชีวิตของ ประชาชนในพื้นที่ ตำบลกกปลาซิว	จำนวน ๙ หมู่บ้าน	๑๘๐,๐๐๐	๑๘๐,๐๐๐	๑๘๐,๐๐๐	๑๘๐,๐๐๐	๑๘๐,๐๐๐	๑.ประชาชน มีคุณภาพ ชีวิตดีขึ้น ร้อยละ ๗๐	๑.ประชาชนมี คุณภาพชีวิตดี	สำนักปลัด
๕.	โครงการสัตว์ ปลอดโรค คนปลอดภัย จากโรคพิษ สุนัขบ้า	๑.เพื่อป้องกันและ ควบคุมไม่ให้สุนัขและ แมวเป็นโรคพิษสุนัขบ้า ซึ่งจะเป็นผลให้คนและ สัตว์ ปลอดภัย และไม่มี ผู้เสียชีวิตจากโรคพิษ สุนัขบ้า	๑.พื้นที่ในตำบล กกปลาซิว	-	๖๐,๐๐๐	๖๐,๐๐๐	๖๐,๐๐๐	๖๐,๐๐๐	๑.จำนวน สุนัข และ แมวได้วัคซีน ร้อยละ ๘๐	๑. การเกิดโรค พิษสุนัขบ้าใน พื้นที่ลดน้อยลง	สำนักปลัด

ที่	โครงการ/กิจกรรม	วัตถุประสงค์	เป้าหมาย (ผลผลิตของ โครงการ)	งบประมาณและที่ผ่านมา					ตัวชี้วัด (KPI)	ผลที่คาดว่าจะ ได้รับ	หน่วยงาน ที่ รับผิดชอบ
				๒๕๖๑ (บาท)	๒๕๖๒ (บาท)	๒๕๖๓ (บาท)	๒๕๖๔ (บาท)	๒๕๖๕ (บาท)			
๖.	โครงการสำรวจข้อมูลสัตว์และขึ้นทะเบียนสัตว์ตามโครงการสัตว์ปลอดโรค คนปลอดภัย จากโรคพิษสุนัขบ้า	๑.เพื่อสำรวจข้อมูลสุนัขและแมวในตำบลกกปลาซิว	จำนวนสุนัขและแมว ๑,๒๕๕ ตัว	๑๒,๐๐๐	๑๒,๐๐๐	๑๕,๐๐๐	๑๕,๐๐๐	๑๕,๐๐๐	จำนวน ๑,๒๕๕ ตัว	๑.ได้ข้อมูลสุนัขและแมวครบถ้วน	สำนักปลัด
๗.	โครงการฝึกอบรมสร้างเสริมสุขภาพผู้สูงอายุและผู้พิการและผู้พิการ	๑.เพื่อให้ผู้สูงอายุและผู้พิการมีความรู้ด้านสุขอนามัย	อบรม ผู้สูงอายุ,ผู้พิการในตำบลกกปลาซิว	๑๒๐,๐๐๐	๑๒๐,๐๐๐	๑๒๐,๐๐๐	๑๒๐,๐๐๐	๑๒๐,๐๐๐	จำนวนร้อยละ ๙๐ ของผู้สูงอายุและผู้พิการในตำบลกกปลาซิว	๑.ผู้สูงอายุและผู้พิการมีความรู้ด้านสุขภาพ	สำนักปลัด

๓.๓ แผนงาน การศาสนาวัฒนธรรมและนันทนาการ

ที่	โครงการ/กิจกรรม	วัตถุประสงค์	เป้าหมาย (ผลผลิตของ โครงการ)	งบประมาณและที่ผ่านมา					ตัวชี้วัด (KPI)	ผลที่คาดว่าจะ ได้รับ	หน่วยงาน ที่ รับผิดชอบ
				๒๕๖๑ (บาท)	๒๕๖๒ (บาท)	๒๕๖๓ (บาท)	๒๕๖๔ (บาท)	๒๕๖๕ (บาท)			
๑.	โครงการแข่งขันกีฬาเด็ก	๑.เพื่อส่งเสริมพัฒนาการ ๔ ด้าน (ด้านร่างกาย อารมณ์-จิตใจ สังคม และสติปัญญา)	เด็ก ๑๑๐ คน	๑๐,๐๐๐	๑๐,๐๐๐	๑๐,๐๐๐	๑๐,๐๐๐	๑๐,๐๐๐	ร้อยละ ๙๐ ของเด็กนักเรียน มีพัฒนาการครบ ๔ ด้าน (ด้านร่างกาย อารมณ์-จิตใจ สังคม และสติปัญญา)	๑.เด็กนักเรียน มีพัฒนาการครบ ๔ ด้าน (ด้านร่างกาย อารมณ์-จิตใจ สังคม และสติปัญญา)	กองการศึกษาฯ
๒.	โครงการแข่งขันกีฬาด้านยาเสพติด	๑.เพื่อเสริมสร้างให้ประชาชนและกลุ่มเยาวชนมีสุขภาพที่ดีทั้งด้านร่างกายและจิตใจไม่ยุ่งเกี่ยวกับยาเสพติด	เด็ก เยาวชน และประชาชนในพื้นที่ตำบลกกปลาซิว ๙ หมู่บ้าน ร่วมการแข่งขันกีฬาฯ ปีละ ๑ ครั้ง	๑๕๐,๐๐๐	-	๑๕๐,๐๐๐	๑๕๐,๐๐๐	๑๕๐,๐๐๐	เด็ก เยาวชน และประชาชนในพื้นที่ตำบลกกปลาซิว ๙ หมู่บ้าน ร่วมการแข่งขันกีฬาฯ ปีละ ๑ ครั้ง	๑.เด็ก เยาวชน และประชาชนในพื้นที่ตำบลกกปลาซิวได้พัฒนาศักยภาพด้านกีฬา	กองการศึกษาฯ

ที่	โครงการ/กิจกรรม	วัตถุประสงค์	เป้าหมาย (ผลผลิตของ โครงการ)	งบประมาณและที่ผ่านมา					ตัวชี้วัด (KPI)	ผลที่คาดว่าจะ ได้รับ	หน่วยงาน ที่ รับผิดชอบ
				๒๕๖๑ (บาท)	๒๕๖๒ (บาท)	๒๕๖๓ (บาท)	๒๕๖๔ (บาท)	๒๕๖๕ (บาท)			
๓.	โครงการจัดส่งทีม/ นักกีฬาเข้าร่วมการ แข่งขันกีฬากับหน่วยงาน อื่น	๑.เพื่อส่งเสริมการเล่น กีฬาและพัฒนาด้าน กีฬาไปสู่การแข่งขันให้ ระดับที่สูงขึ้น	ทีมนักกีฬาใน พื้นที่ตำบลกก ปลาชิว ปีละ ๑ ครั้ง	๒๐,๐๐๐	-	๒๐,๐๐๐	๒๐,๐๐๐	๒๐,๐๐๐	เด็กเยาวชนและ ประชาชนใน พื้นที่ตำบลกก ปลาชิว ๙ หมู่บ้าน ร่วม การแข่งขันกีฬา ๑ ปีละ ๑ ครั้ง	๑.ประชาชน ในพื้นที่ได้ พัฒนา ศักยภาพด้าน กีฬา	กอง การศึกษา
๔.	โครงการสนับสนุนการ ออกกำลังกายในหมู่ของ เด็ก เยาวชน และ ประชาชน	๑.เพื่อส่งเสริมสนับสนุน ให้เด็ก เยาวชน และประชาชน ออกกำลังกาย	จัดหาอุปกรณ์ กีฬาให้เด็ก เยาวชน และ ประชาชน ในพื้นที่ตำบล กกปลาชิว ปีละ ๑ ครั้ง	๙๐,๐๐๐	-	๙๐,๐๐๐	๙๐,๐๐๐	๙๐,๐๐๐	เด็กเยาวชน และประชาชน ตำบลกกปลาชิว มีอุปกรณ์กีฬา ในการออก กำลังกายและ เล่นกีฬา	๑.เด็กเยาวชน และประชาชน ตำบลกกปลา ชิว มีอุปกรณ์กีฬา ในการออก กำลังกายและ เล่นกีฬา	กอง การศึกษา ๑

ที่	โครงการ/กิจกรรม	วัตถุประสงค์	เป้าหมาย (ผลผลิตของ โครงการ)	งบประมาณและที่ผ่านมา					ตัวชี้วัด (KPI)	ผลที่คาดว่าจะ ได้รับ	หน่วยงาน ที่ รับผิดชอบ
				๒๕๖๑ (บาท)	๒๕๖๒ (บาท)	๒๕๖๓ (บาท)	๒๕๖๔ (บาท)	๒๕๖๕ (บาท)			
๕.	โครงการจัดอบรมเชิง ปฏิบัติการพัฒนาทักษะ กีฬา	๑. เพื่อส่งเสริมสนับสนุน ให้เด็กและเยาวชน พัฒนาทักษะกีฬา	เด็ก และ เยาวชน จำนวน ๕๐ คน	-	๒๐,๐๐๐	๓๕,๐๐๐	๓๕,๐๐๐	๓๕,๐๐๐	จำนวนเด็ก และ เยาวชน ได้เรียนรู้และ เพิ่มทักษะด้าน กีฬา จำนวน ๕๐ คน	๑.เด็กและ เยาวชน ตำบลกกปลา ชีวิมี พัฒนาการ กีฬาไปสู่การ แข่งขัน ในระดับที่ สูงขึ้น	กอง การศึกษา ฯ

๓.๔ แผนงาน งบกลาง

ที่	โครงการ/กิจกรรม	วัตถุประสงค์	เป้าหมาย (ผลผลิตของ โครงการ)	งบประมาณและที่ผ่านมา					ตัวชี้วัด (KPI)	ผลที่คาดว่าจะ ได้รับ	หน่วยงาน ที่ รับผิดชอบ
				๒๕๖๑ (บาท)	๒๕๖๒ (บาท)	๒๕๖๓ (บาท)	๒๕๖๔ (บาท)	๒๕๖๕ (บาท)			
๑	สนับสนุนและสงเคราะห์ เบี้ยยังชีพแก่ผู้สูงอายุ	๑. เพื่อให้การช่วยเหลือ สงเคราะห์เบี้ยยังชีพแก่ ผู้สูงอายุให้มีคุณภาพ ชีวิตที่ดียิ่งขึ้น	ผู้สูงอายุใน ตำบลกกปลา ชีวิ	๓,๔๐๐,๐๐๐	๓,๕๐๐,๐๐๐	๓,๖๐๐,๐๐๐	๓,๗๐๐,๐๐๐	๔,๐๐๐,๐๐๐	ได้รับการ สงเคราะห์ ร้อย ละ ๑๐๐ ของ จำนวน ผู้สูงอายุ	๑.ผู้สูงอายุได้รับ การช่วยเหลือ อย่างทั่วถึง และ บรรเทาปัญหา ความเดือดร้อน และได้รับ การดูแลจาก สังคม ทำให้มี คุณภาพชีวิตที่ดี ขึ้น	สำนักปลัด
๒	สนับสนุนและสงเคราะห์ เบี้ยยังชีพแก่คนพิการ	๑. เพื่อให้การช่วยเหลือ สงเคราะห์เบี้ยยังชีพแก่ ผู้พิการให้มีคุณภาพ ชีวิตที่ดียิ่งขึ้น	ผู้พิการใน ตำบลกกปลา ชีวิ	๑,๖๔๑,๖๐๐	๑,๖๔๑,๖๐๐	๑,๖๕๐,๐๐๐	๑,๖๖๐,๐๐๐	๑,๖๘๐,๐๐๐	ได้รับการ สงเคราะห์ ร้อย ละ ๑๐๐ ของ จำนวนผู้ พิการ	๑.ผู้พิการได้รับการ ช่วยเหลืออย่าง ทั่วถึง และ บรรเทาปัญหา ความเดือดร้อน และได้รับการ ดูแลจากสังคม	สำนักปลัด

ที่	โครงการ/กิจกรรม	วัตถุประสงค์	เป้าหมาย (ผลผลิตของ โครงการ)	งบประมาณและที่ผ่านมา					ตัวชี้วัด (KPI)	ผลที่คาดว่าจะ ได้รับ	หน่วยงาน ที่ รับผิดชอบ
				๒๕๖๑ (บาท)	๒๕๖๒ (บาท)	๒๕๖๓ (บาท)	๒๕๖๔ (บาท)	๒๕๖๕ (บาท)			
๓.	สนับสนุนและสงเคราะห์ เบี้ยยังชีพแก่ผู้ป่วยโรค เอดส์	๑. เพื่อให้การช่วยเหลือ สงเคราะห์เบี้ยยังชีพแก่ ผู้ป่วยโรคเอดส์ให้มี คุณภาพชีวิตที่ดียิ่งขึ้น	ผู้ป่วยโรค เอดส์ ในตำบลกก ปลาชิว	๒๔,๐๐๐	๒๔,๐๐๐	๒๖,๐๐๐	๒๘,๐๐๐	๓๐,๐๐๐๐	ได้รับการ สงเคราะห์ ร้อย ละ ๑๐๐ ของ จำนวน ผู้ป่วย เอดส์	๑.ผู้ป่วยได้รับการ ช่วยเหลืออย่าง ทั่วถึง และ บรรเทาปัญหา ความเดือดร้อน และได้รับ การดูแลจาก สังคม ทำให้มี คุณภาพชีวิตที่ดี ขึ้น	สำนักปลัด
๔.	เงินสมทบกองทุน หลักประกันสุขภาพ ตำบลกกปลาชิว	๑. เพื่อสนับสนุนให้ กองทุนหลักประกัน สุขภาพตำบลกกปลา ชิวดำเนินงานในด้าน สาธารณสุข	จำนวน ๑ กองทุน	-	-	๖๐,๐๐๐	๘๐,๐๐๐	๘๐,๐๐๐	จำนวน ๑ กองทุน	๑.ประชาชนใน พื้นตำบลกกปลา ชิวเข้าถึงด้าน บริการ สาธารณสุข	สำนักปลัด

ยุทธศาสตร์จังหวัด ที่ ๔ การพัฒนาทรัพยากรธรรมชาติและสิ่งแวดล้อมอย่างสมดุลยั่งยืน

ยุทธศาสตร์การพัฒนาขององค์กรปกครองส่วนท้องถิ่น ในเขตจังหวัดที่ ๔ การพัฒนาทรัพยากรธรรมชาติและสิ่งแวดล้อมอย่างสมดุลยั่งยืน

๔.ยุทธศาสตร์การพัฒนาทรัพยากรธรรมชาติและสิ่งแวดล้อมอย่างสมดุลยั่งยืน

๔.๑ แผนงานการเกษตร

ที่	โครงการ/กิจกรรม	วัตถุประสงค์	เป้าหมาย (ผลผลิตของ โครงการ)	งบประมาณและที่ผ่านมา					ตัวชี้วัด (KPI)	ผลที่คาดว่าจะ ได้รับ	หน่วยงาน ที่ รับผิดชอบ
				๒๕๖๑ (บาท)	๒๕๖๒ (บาท)	๒๕๖๓ (บาท)	๒๕๖๔ (บาท)	๒๕๖๕ (บาท)			
๑	โครงการอนุรักษ์ ทรัพยากรป่าไม้	๑.เพื่อปลูกป่าทดแทน ๒.เพื่อรักษา ทรัพยากรธรรมชาติ	พื้นที่ป่า ตำบล กกปลาชิว	๕๐,๐๐๐	๕๐,๐๐๐	๕๐,๐๐๐	๕๐,๐๐๐	๕๐,๐๐๐	จำนวน ๕๐๐ ไร่	๑.เพื่อปรับความ สมดุลกลับคืนสู่ ธรรมชาติ	สำนักปลัด
๒	โครงการจัดทำแนว ป้องกันไฟป่าเพื่อป้องกัน การเกิดภัยธรรมชาติและ อนุรักษ์สิ่งแวดล้อม	๑.เพื่อป้องกันไฟไหม้ โบราณสถานวัดและป่า ชุมชน	พื้นที่ป่าในเขต ตำบลกกปลา ชิว	๓๐,๐๐๐	๓๐,๐๐๐	๓๐,๐๐๐	๓๐,๐๐๐	๓๐,๐๐๐	จำนวน ๙ หมู่	๑.รักษาความ สมดุลสู่ธรรมชาติ	สำนักปลัด
๓	โครงการปลูกป่าเฉลิม พระเกียรติสมเด็จพระ เจ้าอยู่หัวมหาวชิราลง กรณบดินทรเทพยวราง กูร	๑.เพื่อสร้างระบบ นิเวศน์เกิดความสมดุล ธรรมชาติและ ให้ ประชาชนตระหนักใน การรักษา สิ่งแวดล้อม	พื้นที่ป่าในเขต ตำบลกกปลา ชิว	-	๕๐,๐๐๐	๕๐,๐๐๐	๕๐,๐๐๐	๕๐,๐๐๐	จำนวน ผู้เข้าร่วม กิจกรรม ๑๕๐ คน	๑.สร้างระบบ นิเวศน์เกิดความ สมดุลธรรมชาติ	สำนักปลัด

ที่	โครงการ/กิจกรรม	วัตถุประสงค์	เป้าหมาย (ผลผลิตของ โครงการ)	งบประมาณและที่ผ่านมา					ตัวชี้วัด (KPI)	ผลที่คาดว่าจะ ได้รับ	หน่วยงาน ที่ รับผิดชอบ
				๒๕๖๑ (บาท)	๒๕๖๒ (บาท)	๒๕๖๓ (บาท)	๒๕๖๔ (บาท)	๒๕๖๕ (บาท)			
๔.	โครงการปลูกป่าเฉลิม พระเกียรติเนื่องใน โอกาสมหามงคล	๑.เพื่อน้อมรำลึกใน พระมหากรุณาธิคุณ และแสดงความ จงรักภักดี	พื้นที่ป่าในเขต ตำบลกกปลา ชีว	-	๕๐,๐๐๐	๕๐,๐๐๐	๕๐,๐๐๐	๕๐,๐๐๐	จำนวน ผู้เข้าร่วม กิจกรรม ๑๕๐ คน	๑.สร้างระบบ นิเวศน์เกิดความ สมดุลธรรมชาติ	สำนักปลัด

ยุทธศาสตร์จังหวัด ที่ ๕ การบริหารกิจการบ้านเมืองที่ดีตามหลักธรรมาภิบาลและความมั่นคง

ยุทธศาสตร์การพัฒนาขององค์กรปกครองส่วนท้องถิ่น ในเขตจังหวัดที่ ๕ การบริหารกิจการบ้านเมืองที่ดีตามหลักธรรมาภิบาลและความมั่นคง

๕.ยุทธศาสตร์การบริหารกิจการบ้านเมืองที่ดีตามหลักธรรมาภิบาลและความมั่นคง

๕.๑ แผนงานบริหารทั่วไป

ที่	โครงการ/กิจกรรม	วัตถุประสงค์	เป้าหมาย (ผลผลิตของ โครงการ)	งบประมาณและที่ผ่านมา					ตัวชี้วัด (KPI)	ผลที่คาดว่าจะ ได้รับ	หน่วยงาน ที่ รับผิดชอบ
				๒๕๖๑ (บาท)	๒๕๖๒ (บาท)	๒๕๖๓ (บาท)	๒๕๖๔ (บาท)	๒๕๖๕ (บาท)			
๑.	โครงการอบรมจริยธรรม นักการเมืองและ พนักงานส่วนท้องถิ่น	๑.เพื่อสร้างจิตสำนึกที่ ดีให้บุคลากรสามารถ นำหลักคุณธรรม จริยธรรมมาใช้ในการ ดำเนินชีวิตมีการ พัฒนาด้านอารมณ์ สังคม รับฟังความ คิดเห็นของผู้อื่น	นักการเมือง/ พนักงานส่วน ท้องถิ่น	-	-	๒๐,๐๐๐	๒๐,๐๐๐	๒๐,๐๐๐	จำนวน ผู้เข้าร่วม กิจกรรม ๕๕ คน	๑.นักการเมือง/ พนักงานส่วน ท้องถิ่นและ พนักงานจ้าง ได้รับ ความรู้ ความเข้าใจ ในเรื่องของ ศีลธรรมจริยธรรม เพื่อให้การ ปฏิบัติงานร่วมกั น	สำนักปลัด
๒.	โครงการเพิ่ม ประสิทธิภาพการ ปฏิบัติงาน	๑.เพื่อเพิ่ม ประสิทธิภาพในด้าน การบริการประชาชน	บุคลากรใน ตำบล กกปลาซิว	-	-	๕๐,๐๐๐	๕๐,๐๐๐	-	ความพึง พอใจร้อย ละ ๗๐ ของ ประชาชน ผู้มาใช้ บริการ	๑.ประชาชนได้ ประโยชน์สูงสุดใน งานการบริการ ขององค์การ บริหารส่วนตำบล	สำนักปลัด

ที่	โครงการ/กิจกรรม	วัตถุประสงค์	เป้าหมาย (ผลผลิตของ โครงการ)	งบประมาณและที่ผ่านมา					ตัวชี้วัด (KPI)	ผลที่คาดว่าจะ ได้รับ	หน่วยงาน ที่ รับผิดชอบ
				๒๕๖๑ (บาท)	๒๕๖๒ (บาท)	๒๕๖๓ (บาท)	๒๕๖๔ (บาท)	๒๕๖๕ (บาท)			
๓.	โครงการพัฒนาระบบสารสนเทศ	๑.เพื่อปรับปรุงระบบและเผยแพร่ประชาสัมพันธ์ข่าวสารของทางราชการ	เว็บไซต์ web Side องค์การบริหารส่วนตำบลกกปลาซิว	๒๐,๐๐๐	๒๐,๐๐๐	๒๐,๐๐๐	๒๐,๐๐๐	๒๐,๐๐๐	จำนวน ๑ เว็บไซต์	๑.ประชาชนรับทราบข้อมูลข่าวสารอย่างทั่วถึง	สำนักปลัด
๔.	โครงการปกป้องและเชิดชูสถาบันพระมหากษัตริย์	๑.เพื่อปกป้องและเชิดชูสถาบันพระมหากษัตริย์และสถาบันสำคัญของชาติ	ประชาชนตำบลกกปลาซิว	-	๔๐,๐๐๐	๔๐,๐๐๐	๔๐,๐๐๐	๔๐,๐๐๐	๑.ประชาชนเข้าร่วมกิจกรรมมีความพึงพอใจไม่น้อยกว่า ร้อยละ ๘๐	๑.ประชาชนมีความตระหนักในการร่วมกันแสดงพลังปกป้องและเชิดชูสถาบันพระมหากษัตริย์และมีความรู้ความเข้าใจเกี่ยวกับพระราชกรณียกิจโครงการพระราชดำริ	สำนักปลัด

ที่	โครงการ/กิจกรรม	วัตถุประสงค์	เป้าหมาย (ผลผลิตของ โครงการ)	งบประมาณและที่ผ่านมา					ตัวชี้วัด (KPI)	ผลที่คาดว่าจะ ได้รับ	หน่วยงาน ที่ รับผิดชอบ
				๒๕๖๑ (บาท)	๒๕๖๒ (บาท)	๒๕๖๓ (บาท)	๒๕๖๔ (บาท)	๒๕๖๕ (บาท)			
๕.	โครงการเตรียมการรับ เสด็จฯ – หรือส่งรับ เสด็จ	๑.เพื่อเป็นค่าใช้จ่ายใน การเตรียมการรับเสด็จ ฯ หรือส่งรับเสด็จฯ เช่น การจัดทำซุ้มรับ เสด็จฯ การประดับธง ทิว ค่าจัดเตรียม มวลชนในการเฝ้ารับ และส่งเสด็จ ฯ และ ค่าใช้จ่ายอื่น ๆ ในการ เตรียมการเฝ้ารับและ ส่งเสด็จฯ	กลุ่มพลัง มวลชนในเขต ตำบลกกปลา ชีวจำนวน ๘ หมู่บ้าน	-	๓๐,๐๐๐	๓๐,๐๐๐	๓๐,๐๐๐	๓๐,๐๐๐	ผู้ร่วม กิจกรรม จำนวน ๒๐๐ คน	๑.การ เตรียมการเฝ้า รับเสด็จฯ – ส่ง เสด็จฯเป็นไป ด้วยความ เรียบร้อยและ สมพระเกียรติ และเพื่อเทิดทูน สถาบัน พระมหากษัตริย์ เป็นศูนย์รวมยึด เหนี่ยวจิตใจ และคงอยู่คู่ชาติ ไทยตลอดไป	สำนักปลัด

ที่	โครงการ/กิจกรรม	วัตถุประสงค์	เป้าหมาย (ผลผลิตของ โครงการ)	งบประมาณและที่ผ่านมา					ตัวชี้วัด (KPI)	ผลที่คาดว่าจะ ได้รับ	หน่วยงาน ที่ รับผิดชอบ
				๒๕๖๑ (บาท)	๒๕๖๒ (บาท)	๒๕๖๓ (บาท)	๒๕๖๔ (บาท)	๒๕๖๕ (บาท)			
๖.	โครงการฝึกอบรมเพิ่ม ประสิทธิภาพการ ปฏิบัติงานของผู้บริหาร ท้องถิ่น สมาชิกสภา ท้องถิ่น พนักงานส่วน ท้องถิ่น และพนักงาน จ้าง สามารถเรียนรู้ทำ ความเข้าใจในเนื้อหาและ สาระสำคัญของ กฎหมาย ที่เกี่ยวเนื่อง ในการบริหารงานส่วน ท้องถิ่น	๑.เพื่อให้คณะผู้บริหาร ท้องถิ่น สมาชิกสภา ท้องถิ่น พนักงานส่วน ท้องถิ่น และพนักงาน จ้าง สามารถเรียนรู้ทำ ความเข้าใจในเนื้อหาและ สาระสำคัญของ กฎหมาย ที่เกี่ยวเนื่อง ในการบริหารงานส่วน ท้องถิ่น	๑.ผู้บริหาร ท้องถิ่น สมาชิกสภา ท้องถิ่น พนักงานส่วน ท้องถิ่น และ พนักงานจ้าง	-	-	๕๐,๐๐๐	-	๕๐,๐๐๐	จำนวน ๕๕ คน	๑.ผู้บริหาร ท้องถิ่น สมาชิก สภาท้องถิ่น พนักงานส่วน ท้องถิ่น และ พนักงานจ้าง สามารถเรียนรู้ ทำความเข้าใจใน เนื้อหาและ สาระสำคัญของ กฎหมาย ที่ เกี่ยวเนื่องใน การบริหารงาน ส่วนท้องถิ่น	สำนักปลัด

ที่	โครงการ/กิจกรรม	วัตถุประสงค์	เป้าหมาย (ผลผลิตของ โครงการ)	งบประมาณและที่ผ่านมา					ตัวชี้วัด (KPI)	ผลที่คาดว่าจะ ได้รับ	หน่วยงาน ที่ รับผิดชอบ
				๒๕๖๑ (บาท)	๒๕๖๒ (บาท)	๒๕๖๓ (บาท)	๒๕๖๔ (บาท)	๒๕๖๕ (บาท)			
๗.	โครงการอบรมให้ความรู้ ด้านระเบียบกฎหมาย ท้องถิ่น ผู้บริหาร และ สมาชิกสภาท้องถิ่น	๑. เพื่อให้คณะผู้บริหาร ท้องถิ่น สมาชิกสภา ท้องถิ่น เข้าใจเนื้อหา กฎหมายระเบียบคำสั่ง หลักเกณฑ์ต่าง ๆ	๑. ผู้บริหาร ท้องถิ่น และ สมาชิกสภา ท้องถิ่น	-	-	๕๐,๐๐๐	-	๕๐,๐๐๐	จำนวน ๒๒ คน	๑. ผู้บริหารท้องถิ่น และสมาชิกสภา ท้องถิ่น ได้เพิ่มพูน ความรู้ความเข้าใจ ระเบียบกระทรวง กระทรวงมหาดไท ยว่าด้วยข้อบังคับ การประชุมสภา ท้องถิ่น พ.ศ. ๒๕๓๗	สำนักปลัด
๘.	โครงการส่งเสริม คุณธรรม จริยธรรมใน การป้องกันและ ปราบปรามการทุจริต	๑. เพื่อให้พนักงาน ส่วนท้องถิ่นและ พนักงานจ้างใน สำนักงานได้รับการ ส่งเสริมให้ได้รับการ ยึดถือให้ปฏิบัติตนอันที่ จะมุ่งปฏิบัติหน้าที่ด้วย ความซื่อสัตย์สุจริต	ผู้บริหาร, สมาชิกสภา ท้องถิ่น, พนักงานส่วน ท้องถิ่นและ พนักงานจ้าง	-	๒๐,๐๐๐	๒๐,๐๐๐	๒๐,๐๐๐	๒๐,๐๐๐	จำนวน ๕๐ คน	๑. ผู้บริหาร,สมาชิก สภาท้องถิ่น,พนักงาน ส่วนท้องถิ่นและ พนักงานจ้าง ได้รับ การเสริมสร้าง ความเข้มแข็งด้าน คุณธรรมจริยธรรม ภายใต้หลักธรรมาภิ บาล	สำนักปลัด

ที่	โครงการ/กิจกรรม	วัตถุประสงค์	เป้าหมาย (ผลผลิตของ โครงการ)	งบประมาณและที่ผ่านมา					ตัวชี้วัด (KPI)	ผลที่คาดว่าจะ ได้รับ	หน่วยงาน ที่ รับผิดชอบ
				๒๕๖๑ (บาท)	๒๕๖๒ (บาท)	๒๕๖๓ (บาท)	๒๕๖๔ (บาท)	๒๕๖๕ (บาท)			
๙	โครงการประชุมเชิงปฏิบัติการเพื่อส่งเสริมบูรณาการแผนชุมชนและประชาคมระดับชุมชน/ตำบล	๑.เพื่อให้แผนชุมชนสอดคล้องและเชื่อมโยงกับแผนพัฒนาขององค์การบริหารส่วนตำบล	๑.คณะกรรมการชุมชนที่มีหน้าที่เกี่ยวข้องกับการจัดทำแผนชุมชน จำนวน ๙ หมู่บ้าน และประชาชนที่มีสิทธิเลือกตั้งร้อยละ ๕ ของชุมชน	-	-	๓๐,๐๐๐	๓๐,๐๐๐	๓๐,๐๐๐	๑๙๐ คน	๑.ให้ประชาชนรู้จักแนวทางการจัดทำแผนชุมชน	สำนักปลัด
๑๐	โครงการส่งเสริมการมีส่วนร่วมเพื่อป้องกันการทุจริต	๑.เพื่อส่งเสริมการมีส่วนร่วมเพื่อป้องกันการทุจริต	ประชาชนในพื้นที่ตำบลกปลาชิว	-	-	๕๐,๐๐๐	๕๐,๐๐๐	๕๐,๐๐๐	จำนวน ๕๐ คน	๑.ตำบลกปลาชิวปลอดการทุจริต	สำนักปลัด

ที่	โครงการ/กิจกรรม	วัตถุประสงค์	เป้าหมาย (ผลผลิตของ โครงการ)	งบประมาณและที่ผ่านมา					ตัวชี้วัด (KPI)	ผลที่คาดว่าจะ ได้รับ	หน่วยงาน ที่ รับผิดชอบ
				๒๕๖๑ (บาท)	๒๕๖๒ (บาท)	๒๕๖๓ (บาท)	๒๕๖๔ (บาท)	๒๕๖๕ (บาท)			
๑๑.	โครงการงานรัฐพิธี และ วันสำคัญต่าง ๆ ของชาติ	๑.เพื่อยกย่อง เชิดชู เกียรติ บุคคลสำคัญ หรือผู้ที่ดำรงตนเป็น แบบอย่างที่ดี	๑.ประชาชน ๒ เด็กและ เยาวชน ๓.ผู้นำชุมชน ๕ ข้าราชการ พนักงาน ลูกจ้าง	-	-	๓๐,๐๐๐	๓๐,๐๐๐	๓๐,๐๐๐	๑.ผู้เข้าร่วม โครงการต่าง ๆ ไม่น้อยกว่า ร้อยละ ๕๐	๑. เกิดความ สำนึกและ ตระหนักถึง สถาบันชาติ ศาสนา พระมหากษัตริย์	สำนักปลัด
๑๒.	โครงการเลือกตั้งนายก องค์การบริหารส่วน ตำบลและสมาชิกสภา ท้องถิ่น	๑.เพื่อดำเนินการ จัดการเลือกตั้งสมาชิก สภาองค์การบริหาร ส่วนตำบลและนายก องค์การบริหารส่วน ตำบล	๑.จัดการ เลือกตั้งนายก องค์การ บริหารส่วน ตำบลและ สมาชิกสภา ท้องถิ่น	-	-	๓๐๐,๐๐๐	-	-	๑.จำนวน ๙ เขต	๑.ทำให้ประชาชน ทุกคนได้เข้ามา มีส่วนร่วมใน ระบอบ ประชาธิปไตย	สำนักปลัด

๕.๒ แผนงาน การรักษาความสงบภายใน

ที่	โครงการ/กิจกรรม	วัตถุประสงค์	เป้าหมาย (ผลผลิตของ โครงการ)	งบประมาณและที่ผ่านมา					ตัวชี้วัด (KPI)	ผลที่คาดว่าจะ ได้รับ	หน่วยงาน ที่ รับผิดชอบ
				๒๕๖๑ (บาท)	๒๕๖๒ (บาท)	๒๕๖๓ (บาท)	๒๕๖๔ (บาท)	๒๕๖๕ (บาท)			
๑	โครงการป้องกันและลดอุบัติเหตุทางถนนในช่วงเทศกาล ต่าง ๆ	๑.เพื่อรณรงค์ให้ประชาชนเกิดความตื่นตัวและตระหนักถึงความปลอดภัยในบนท้องถนน	๑.เพื่อลดจำนวนอุบัติเหตุในพื้นที่องค์การบริหารส่วนตำบลกกปลาชีว ทั้ง ๙ หมู่บ้าน ในช่วงเทศกาล	๗๐,๐๐๐	๗๐,๐๐๐	๗๐,๐๐๐	๗๐,๐๐๐	๗๐,๐๐๐	จำนวนการเกิดอุบัติเหตุลดลง ร้อยละ ๙๐	๑.ลดการเกิดอุบัติเหตุทางถนนและการสูญเสียชีวิตที่เกิดขึ้นจากอุบัติเหตุทางถนนในช่วงเทศกาลและลดปัญหาอาชญากรรม	สำนักปลัด
๒	โครงการซ้อมแผนป้องกันและบรรเทาสาธารณภัย	๑.เพื่อเพิ่มความสามารถในการป้องกันและบรรเทาสาธารณภัย	อปพร.ภายในตำบลกกปลาชีว	๕๐,๐๐๐	๕๐,๐๐๐	๕๐,๐๐๐	๕๐,๐๐๐	๕๐,๐๐๐	จำนวน ๓๐ คน	๑.อปพร.ปฏิบัติงานได้อย่างถูกต้อง	สำนักปลัด
๓	โครงการฝึกอบรมเพิ่มศักยภาพอาสาสมัครกู้ชีพกู้ภัย	๑.เพื่อเพิ่มองค์ความรู้ในด้านการปฏิบัติงาน	อาสาสมัครกู้ชีพกู้ภัยตำบลกกปลาชีว	๕๐,๐๐๐	๕๐,๐๐๐	๕๐,๐๐๐	๕๐,๐๐๐	๕๐,๐๐๐	จำนวน ๓๐ คน	๑.อาสาสมัครได้ปฏิบัติหน้าที่มีประสิทธิภาพและประสิทธิผล	สำนักปลัด

ที่	โครงการ/กิจกรรม	วัตถุประสงค์	เป้าหมาย (ผลผลิตของ โครงการ)	งบประมาณและที่ผ่านมา					ตัวชี้วัด (KPI)	ผลที่คาดว่าจะ ได้รับ	หน่วยงาน ที่ รับผิดชอบ
				๒๕๖๑ (บาท)	๒๕๖๒ (บาท)	๒๕๖๓ (บาท)	๒๕๖๔ (บาท)	๒๕๖๕ (บาท)			
๔.	โครงการฝึกทบทวน อปพร.ตำบลกกปลาซิว	๑.เพื่อให้ อปพร. มี ความรู้ในการปฏิบัติงาน เพิ่มมากขึ้น	อปพร.จำนวน ๗๐ คน	๑๒๐,๐๐๐	๑๒๐,๐๐๐	๑๒๐,๐๐๐	๑๒๐,๐๐๐	๑๒๐,๐๐๐	จำนวน ๗๐ คน	๑.อปพร. มี ความรู้ในการ ปฏิบัติงานเพิ่ม มากขึ้น	สำนักปลัด

๕.๓ แผนงาน เคหะและชุมชน

ที่	โครงการ/กิจกรรม	วัตถุประสงค์	เป้าหมาย (ผลผลิตของ โครงการ)	งบประมาณและที่ผ่านมา					ตัวชี้วัด (KPI)	ผลที่คาดว่าจะ ได้รับ	หน่วยงาน ที่ รับผิดชอบ
				๒๕๖๑ (บาท)	๒๕๖๒ (บาท)	๒๕๖๓ (บาท)	๒๕๖๔ (บาท)	๒๕๖๕ (บาท)			
๑.	โครงการก่อสร้าง ต่อเติมหลังคา อาคารศูนย์พัฒนาเด็ก เล็กบ้านกกปลาชิว (อาคาร ๒)	๑.เพื่อต่อเติมหลังคา อาคารศูนย์พัฒนาเด็ก เล็กบ้านกกปลาชิว (อาคาร ๒)	พื้นที่ ๙๖ ตร.ม.	-	-	๑๐๐,๐๐๐	-	-	ร้อยละ ๑๐๐ ของศูนย์ พัฒนา เด็กเล็กมี หลังคากัน แดดฝน มี ความ ร่วมรื้อน เด็กมีพื้นที่ทำ กิจกรรมนอก ห้องเรียนมาก ขึ้น	อาคารศูนย์ พัฒนาเด็กเล็ก มีหลังคากัน แดดฝน มี ความร่วมรื้อน เด็กมีพื้นที่ทำ กิจกรรมนอก ห้องเรียนมาก ขึ้น	กอง การศึกษา ฯ
๒.	โครงการปูพื้น ยางสังเคราะห์	๑.เพื่อปูพื้น ยางสังเคราะห์ ภายนอกอาคารศูนย์ พัฒนาเด็กเล็กบ้านกก ปลาชิว (อาคาร ๒)	พื้นที่ ๓๖ ตร.ม.	-	-	๒๓๔,๐๐๐	๒๓๔,๐๐๐	-	ร้อยละ ๑๐๐ ของศูนย์พัฒนา เด็กเล็กมีพื้นที่ ทำกิจกรรมนอก ห้องเรียนที่เป็น ยางสังเคราะห์ มีความปลอดภัย	เด็กนักเรียนมี พื้นที่ทำกิจกรรม นอก ห้องเรียน ที่เป็นยาง สังเคราะห์ มีความปลอดภัย	กอง การศึกษา ฯ

ที่	โครงการ/กิจกรรม	วัตถุประสงค์	เป้าหมาย (ผลผลิตของ โครงการ)	งบประมาณและที่ผ่านมา					ตัวชี้วัด (KPI)	ผลที่คาดว่าจะ ได้รับ	หน่วยงาน ที่ รับผิดชอบ
				๒๕๖๑ (บาท)	๒๕๖๒ (บาท)	๒๕๖๓ (บาท)	๒๕๖๔ (บาท)	๒๕๖๕ (บาท)			
๓.	โครงการก่อสร้างหลังคา โค้งคลุมสนามเด็กเล่น (บ่อทราย)	๑.เพื่อก่อสร้างหลังคา โค้งคลุมสนามเด็กเล่น (บ่อทราย)	พื้นที่ ๕๐ ตร.ม.	-	-	๖๐,๐๐๐	-	-	ร้อยละ ๑๐๐ ของศูนย์พัฒนา เด็กเล็กมีพื้นมี หลังคาโค้งคลุม สนามเด็กเล่น (บ่อทราย) กัน แดดฝน และเด็ก ได้เล่นอย่าง ปลอดภัย	๑.ศูนย์พัฒนา เด็กเล็กมีพื้นมี หลังคาโค้งคลุม สนามเด็กเล่น (บ่อทราย) กัน แดดฝน และ เด็กได้เล่นอย่าง ปลอดภัย	กอง การศึกษา ฯ
๔.	โครงการสร้างสนามเด็ก เล่นสร้างปัญญา (เครื่องโหน ปีน ไต่ แกว่ง รูด)	๑.เพื่อสนามเด็กเล่น สร้างปัญญา	พื้นที่ ๓๒ ตร.ม.	-	-	๕๐,๐๐๐	๕๐,๐๐๐	-	ร้อยละ ๑๐๐ ของศูนย์พัฒนา เด็กเล็กมีสนาม เด็กเล่นสร้าง ปัญญา เด็กมี พื้นที่ทำกิจกรรม นอกห้องเรียน มากขึ้น	๑.อาคารศูนย์ พัฒนาเด็กเล็ก มีสนามเด็กเล่น สร้างปัญญา ร่วมรื่น และเด็ก มีพื้นที่ทำ กิจกรรมนอก ห้องเรียนมาก ขึ้น	กอง การศึกษา ฯ

ที่	โครงการ/กิจกรรม	วัตถุประสงค์	เป้าหมาย (ผลผลิตของ โครงการ)	งบประมาณและที่ผ่านมา					ตัวชี้วัด (KPI)	ผลที่คาดว่าจะ ได้รับ	หน่วยงาน ที่ รับผิดชอบ
				๒๕๖๑ (บาท)	๒๕๖๒ (บาท)	๒๕๖๓ (บาท)	๒๕๖๔ (บาท)	๒๕๖๕ (บาท)			
๕.	โครงการก่อสร้างถนนคอนกรีตเสริมเหล็กสายกกปลาชิว – ถ้ำหินหัก (ช่วงที่ดินนายประเสริฐ ชีด้วง) บ้านกกปลาชิว หมู่ที่ ๑	๑.เพื่อใช้ในการคมนาคมขนส่งสินค้าทางการเกษตร	กว้าง ๔.๐๐ เมตร ความยาว ๑๕๐ เมตร หนา ๐.๑๕ เมตร	-	-	๓๕๔,๗๐๐	-	-	๑๕๐ เมตร	๑.ราษฎรมีถนนใช้สัญจรและขนส่งผลผลิตทางการเกษตรอย่างสะดวกปลอดภัย	กองช่าง
๖.	โครงการก่อสร้างถนนคอนกรีตเสริมเหล็กสายห้วยเหือ (ช่วงที่ดินนายสมาน พลราช)บ้านกกปลาชิว หมู่ที่ ๑	๑.เพื่อใช้ในการคมนาคมขนส่งสินค้าทางการเกษตร	กว้าง ๔.๐๐ เมตร ความยาว ๑๕๐ เมตร หนา ๐.๑๕ เมตร	-	-	-	๓๕๔,๗๐๐	-	๑๕๐ เมตร	๑.ราษฎรมีถนนใช้สัญจรและขนส่งผลผลิตทางการเกษตรอย่างสะดวกปลอดภัย	กองช่าง
๗.	โครงการก่อสร้างถนนคอนกรีตเสริมเหล็กสายกกปลาชิว – ถ้ำหินหัก (ช่วงนายหลวย งามยะราช) บ้านกกปลาชิว หมู่ที่ ๑	๑.เพื่อใช้ในการคมนาคมขนส่งสินค้าทางการเกษตร	กว้าง ๔.๐๐ เมตร ความยาว ๑๔๐ เมตร หนา ๐.๑๕ เมตร	-	-	-	-	๓๓๑,๐๐๐	๑๔๐ เมตร	๑.ราษฎรมีถนนใช้สัญจรและขนส่งผลผลิตทางการเกษตรอย่างสะดวกปลอดภัย	กองช่าง

ที่	โครงการ/กิจกรรม	วัตถุประสงค์	เป้าหมาย (ผลผลิตของ โครงการ)	งบประมาณและที่ผ่านมา					ตัวชี้วัด (KPI)	ผลที่คาดว่าจะ ได้รับ	หน่วยงาน ที่ รับผิดชอบ
				๒๕๖๑ (บาท)	๒๕๖๒ (บาท)	๒๕๖๓ (บาท)	๒๕๖๔ (บาท)	๒๕๖๕ (บาท)			
๘.	โครงการก่อสร้างถนนคอนกรีตเสริมเหล็กสายบ้านใหม่ บ้านนาขี้เ็นาก หมู่ที่ ๒ และบ้านนาเจริญ หมู่ที่ ๗	๑.เพื่อใช้ในการคมนาคมขนส่งสินค้าทางการเกษตร	กว้าง ๔.๐๐ เมตร ยาว ๒๒๐ เมตร หนา ๐.๑๕ เมตร	-	-	๕๑๘,๗๐๐ (ระยะที่ ๕)	๕๑๘,๗๐๐ (ระยะที่ ๖)	๕๑๘,๗๐๐ (ระยะที่ ๗)	๖๖๐ เมตร	๑.ราษฎรมีถนนใช้สัญจรและขนส่งผลผลิตทางการเกษตรอย่างสะดวกปลอดภัย	กองช่าง
๙.	โครงการก่อสร้างถังเก็บน้ำพร้อมท่อส่งน้ำบ้านหนองครอง หมู่ที่ ๓	๑.เพื่อกักเก็บน้ำไว้ใช้ในการอุปโภคบริโภค	ถังเก็บน้ำขนาดความจุ ๙๑ ลบ.ม.	-	-	๔๕๐,๐๐๐	-	-	๑ แห่ง	๑.ราษฎรมีน้ำใช้อุปโภค บริโภค	กองช่าง

ที่	โครงการ/กิจกรรม	วัตถุประสงค์	เป้าหมาย (ผลผลิตของ โครงการ)	งบประมาณและที่ผ่านมา					ตัวชี้วัด (KPI)	ผลที่คาดว่าจะ ได้รับ	หน่วยงาน ที่ รับผิดชอบ
				๒๕๖๑ (บาท)	๒๕๖๒ (บาท)	๒๕๖๓ (บาท)	๒๕๖๔ (บาท)	๒๕๖๕ (บาท)			
๑๐	โครงการก่อสร้างถนนคอนกรีตเสริมเหล็กสายภูฮ่อม – ภูกลาง หมู่ที่ ๓ บ้านหนองครอง	๑.เพื่อใช้ในการคมนาคมขนส่งสินค้าทางการเกษตร	กว้าง ๔.๐๐ เมตร ยาว ๑๔๐ เมตร หนา ๐.๑๕ เมตร	-	-	-	๓๓๑,๐๐๐ (ระยะที่ ๖)	๓๓๑,๐๐๐ (ระยะที่ ๗)	๒๘๐ เมตร	๑.ราษฎรมีถนนใช้สัญจรและขนส่งผลผลิตทางการเกษตรอย่างสะดวกปลอดภัย	กองช่าง
๑๑.	โครงการก่อสร้างถนนคอนกรีตเสริมเหล็กสายนาโคก (ช่วงที่ดินนางพรรณวดี หนองห้าง) หมู่ที่ ๔ บ้านกกไต่	๑.เพื่อใช้ในการคมนาคมขนส่งสินค้าทางการเกษตร	กว้าง ๔.๐๐ เมตร ยาว ๑๕๐ เมตร หนา ๐.๑๕ เมตร	-	-	๓๕๘,๐๐๐	-	๓๕๘,๐๐๐	๓๐๐ เมตร	๑.ราษฎรมีถนนใช้สัญจรและขนส่งผลผลิตทางการเกษตรอย่างสะดวกปลอดภัย	กองช่าง
๑๒.	โครงการก่อสร้างถนนคอนกรีตเสริมเหล็กสายข้ามลำน้ำพุง (ช่วงที่ดินนายตอ ชีแก้ว) หมู่ที่ ๔ บ้านกกไต่	๑.เพื่อใช้ในการคมนาคมขนส่งสินค้าทางการเกษตร	กว้าง ๔.๐๐ เมตร ยาว ๑๔๐ เมตร หนา ๐.๑๕ เมตร	-	-	-	๓๓๑,๐๐๐	-	๑๔๐ เมตร	๑.ราษฎรมีถนนใช้สัญจรและขนส่งผลผลิตทางการเกษตรอย่างสะดวกปลอดภัย	กองช่าง

ที่	โครงการ/กิจกรรม	วัตถุประสงค์	เป้าหมาย (ผลผลิตของ โครงการ)	งบประมาณและที่ผ่านมา					ตัวชี้วัด (KPI)	ผลที่คาดว่าจะ ได้รับ	หน่วยงาน ที่ รับผิดชอบ
				๒๕๖๑ (บาท)	๒๕๖๒ (บาท)	๒๕๖๓ (บาท)	๒๕๖๔ (บาท)	๒๕๖๕ (บาท)			
๑๓.	โครงการก่อสร้างถนนคอนกรีตเสริมเหล็กสายอ่างเก็บน้ำนาผาง (ช่วงข้างวัดนาผาง หมู่ที่ ๕ บ้านนาผาง	๑.เพื่อใช้ในการคมนาคมขนส่งสินค้าทางการเกษตร	กว้าง ๔.๐๐ เมตร ยาว ๑๑๘.๕๐ เมตร หนา ๐.๑๕ เมตร	-	-	๒๘๐,๐๐๐	-	-	๑๑๘.๕๐ เมตร	๑.ราษฎรมีถนนใช้สัญจรและขนส่งผลผลิตทางการเกษตรอย่างสะดวกปลอดภัย	กองช่าง
๑๔.	โครงการก่อสร้างถนนคอนกรีตเสริมเหล็กสายนาผาง - ห้วยนาผาง (ช่วงนายนายบุญสูง ศรีทิน) หมู่ที่ ๕ บ้านนาผาง	๑.เพื่อใช้ในการคมนาคมขนส่งสินค้าทางการเกษตร	กว้าง ๔.๐๐ เมตร ยาว ๑๖๐ เมตร หนา ๐.๑๕ เมตร	-	-	-	๓๗๘,๒๔๐	-	๑๖๐ เมตร	๑.ราษฎรมีถนนใช้สัญจรและขนส่งผลผลิตทางการเกษตรอย่างสะดวกปลอดภัย	กองช่าง
๑๕	โครงการก่อสร้างถนนคอนกรีตเสริมเหล็กสายทางขึ้นห้วยแห้ง (ระยะที่ ๖) หมู่ที่ ๕ บ้านนาผาง	๑.เพื่อใช้ในการคมนาคมขนส่งสินค้าทางการเกษตร	กว้าง ๕.๐๐ เมตร ยาว ๑๑๐ เมตร หนา ๐.๑๕ เมตร	-	-	-	-	๓๓๒,๐๕๐	๑๑๐ เมตร	๑.ราษฎรมีถนนใช้สัญจรและขนส่งผลผลิตทางการเกษตรอย่างสะดวกปลอดภัย	กองช่าง

ที่	โครงการ/กิจกรรม	วัตถุประสงค์	เป้าหมาย (ผลผลิตของ โครงการ)	งบประมาณและที่ผ่านมา					ตัวชี้วัด (KPI)	ผลที่คาดว่าจะ ได้รับ	หน่วยงาน ที่ รับผิดชอบ
				๒๕๖๑ (บาท)	๒๕๖๒ (บาท)	๒๕๖๓ (บาท)	๒๕๖๔ (บาท)	๒๕๖๕ (บาท)			
๑๖.	โครงการก่อสร้างถนนคอนกรีตเสริมเหล็กสายซอยศาลาไทย ชุมชนน้ำพุ หมู่ที่ ๖ บ้านโปนแพง	๑.เพื่อใช้ในการคมนาคมขนส่งสินค้าทางการเกษตร	กว้าง ๕.๐๐ เมตร ยาว ๙๐ เมตร หนา ๐.๑๕ เมตร	-	-	๒๖๖,๐๐๐ (ระยะที่ ๑)	๒๖๖,๐๐๐ (ระยะที่ ๒)	-	๑๘๐ เมตร	๑.ราษฎรมีถนนใช้สัญจรและขนส่งผลผลิตทางการเกษตรอย่างสะดวกปลอดภัย	กองช่าง
๑๗.	โครงการก่อสร้างถนนคอนกรีตเสริมเหล็กสายทุ่งเจริญ (ช่วงที่ดินนายบุญหลาย ไวแสน) หมู่ที่ ๖ บ้านโปนแพง	๑.เพื่อใช้ในการคมนาคมขนส่งสินค้าทางการเกษตร	กว้าง ๔.๐๐ เมตร ยาว ๑๔๐ เมตร หนา ๐.๑๕ เมตร	-	-	-	-	๓๓๑,๐๐๐	๑๔๐ เมตร	๑.ราษฎรมีถนนใช้สัญจรและขนส่งผลผลิตทางการเกษตรอย่างสะดวกปลอดภัย	กองช่าง
๑๘.	โครงการก่อสร้างถนนคอนกรีตเสริมเหล็กสายนาหนองแพง หมู่ที่ ๘ บ้านโปนบก	๑.เพื่อใช้ในการคมนาคมขนส่งสินค้าทางการเกษตร	กว้าง ๔.๐๐ เมตร ยาว ๑๔๐ เมตร หนา ๐.๑๕ เมตร	-	-	๓๓๑,๐๐๐ (ระยะที่ ๕)	๓๓๑,๐๐๐ (ระยะที่ ๖)	๓๓๑,๐๐๐ (ระยะที่ ๗)	๔๒๐ เมตร	๑.ราษฎรมีถนนใช้สัญจรและขนส่งผลผลิตทางการเกษตรอย่างสะดวกปลอดภัย	กองช่าง

ที่	โครงการ/กิจกรรม	วัตถุประสงค์	เป้าหมาย (ผลผลิตของ โครงการ)	งบประมาณและที่ผ่านมา					ตัวชี้วัด (KPI)	ผลที่คาดว่าจะ ได้รับ	หน่วยงาน ที่ รับผิดชอบ
				๒๕๖๑ (บาท)	๒๕๖๒ (บาท)	๒๕๖๓ (บาท)	๒๕๖๔ (บาท)	๒๕๖๕ (บาท)			
๑๙.	โครงการก่อสร้างถนนคอนกรีตเสริมเหล็กสายกลางบ้าน บ้านโนนเจริญ หมู่ที่ ๙	๑.เพื่อใช้ในการคมนาคมขนส่งสินค้าทางการเกษตร	กว้าง ๕.๐๐ เมตร ความยาว ๙๐ เมตร หนา ๐.๑๕ เมตร	-	-	๒๖๖,๐๐๐ (ระยะที่ ๕)	๒๖๖,๐๐๐ (ระยะที่ ๖)	๒๖๖,๐๐๐ (ระยะที่ ๗)	๒๗๐ เมตร	๑.ราษฎรมีถนนใช้สัญจรและขนส่งผลผลิตทางการเกษตรอย่างสะดวกปลอดภัย	กองช่าง
๒๐.	โครงการปรับปรุง ภูมิทัศน์สวนสาธารณะ	๑.เพื่อให้ประชาชนภายในตำบล และนักท่องเที่ยว มีสถานที่พักผ่อนหย่อนใจ	สวนสาธารณะ	-	๑๐๐,๐๐๐	-	-	-	จำนวนสวนสาธารณะ ๑ สวน	๑.มีสวนสาธารณะ มีสถานที่พักผ่อนภายในตำบล สามารถสร้างงานสร้างรายได้ให้แก่ชุมชนในตำบลกกลาชีวิ	กองช่าง
๒๑.	โครงการซ่อมแซมปรับปรุงเพิ่มประสิทธิภาพระบบประปาภายในตำบลกกลาชีวิ	๑.เพื่อปรับปรุงระบบประปาให้มีมาตรฐานสามารถผลิตน้ำประปาที่สะอาดสำหรับการให้บริการแก่ประชาชนในพื้นที่ได้อย่างเพียงพอ	ปรับปรุงระบบประปา	-	-	๕๐๐,๐๐๐	๕๐๐,๐๐๐	๕๐๐,๐๐๐	๕ หมู่	๑.ประชาชนได้อุปโภคบริโภคน้ำประปาที่มีคุณภาพ สะอาด และมีน้ำประปาใช้อย่างทั่วถึงและเพียงพอ	กองช่าง

ที่	โครงการ/กิจกรรม	วัตถุประสงค์	เป้าหมาย (ผลผลิตของ โครงการ)	งบประมาณและที่ผ่านมา					ตัวชี้วัด (KPI)	ผลที่คาดว่าจะ ได้รับ	หน่วยงาน ที่ รับผิดชอบ
				๒๕๖๑ (บาท)	๒๕๖๒ (บาท)	๒๕๖๓ (บาท)	๒๕๖๔ (บาท)	๒๕๖๕ (บาท)			
๒๒.	โครงการปรับปรุงอาคาร หอประชุมสภาองค์การ บริหารส่วนตำบลกกปลา ชีว	๑.เพื่อรองรับการ ให้บริการประชาชนผู้ มาใช้บริการ	ปรับปรุงอาคาร หอประชุมสภา	-	๕๘,๔๐๐	-	-	-	๑ หลัง	๑.มีหอประชุมสภา ที่พร้อมให้บริการ ประชาชน	กองช่าง
๒๓.	โครงการปรับปรุง ซ่อมแซมถนนดินลูกรัง สายทุ่งเจริญ (สายโพน แพง –ป่าช้า) บ้าน โพนแพง หมู่ที่ ๖	๑.เพื่อใช้ในการ คมนาคมขนส่งสินค้า ทางการเกษตร	กว้าง ๔.๐๐ เมตร ยาว ๑,๗๐๐ เมตร	-	๒๔๕,๖๐๐	-	-	-	๑,๗๐๐ เมตร	๑.ราษฎรมีถนนใช้ สัญจร และขนส่งผลผลิต ทางการเกษตร อย่างสะดวก ปลอดภัย	กองช่าง
๒๔.	โครงการติดตั้งเสียงตาม สายชุมชนน้ำพุ หมู่ที่ ๖ บ้านโพนแพง	๑.เพื่อให้ประชาชน ได้รับข่าวสารอย่าง ทั่วถึง	ติดตั้งเสียงตาม สาย	-	๓๑,๐๐๐	-	-	-	๑ แห่ง	๑.ราษฎรได้รับ ข่าวสารอย่าง ทั่วถึง	กองช่าง

ที่	โครงการ/กิจกรรม	วัตถุประสงค์	เป้าหมาย (ผลผลิตของ โครงการ)	งบประมาณและที่ผ่านมา					ตัวชี้วัด (KPI)	ผลที่คาดว่าจะ ได้รับ	หน่วยงาน ที่ รับผิดชอบ
				๒๕๖๑ (บาท)	๒๕๖๒ (บาท)	๒๕๖๓ (บาท)	๒๕๖๔ (บาท)	๒๕๖๕ (บาท)			
๒๕.	โครงการก่อสร้างถนนคอนกรีตเสริมเหล็กเชื่อมทางหลวงชนบทหมู่ที่ ๔ บ้านกกไต่	๑.เพื่อใช้ในการคมนาคมขนส่งสินค้าทางการเกษตร	กว้าง ๔.๐๐ เมตร ยาว ๖ เมตร หนา ๐.๑๕ เมตร	-	๑๖,๘๐๐	-	-	-	๖ เมตร	๑.ราษฎรมีถนนใช้สัญจรและขนส่งผลผลิตทางการเกษตรอย่างสะดวกปลอดภัย	กองช่าง
๒๖.	โครงการซ่อมแซมถนนคอนกรีตเสริมเหล็กสายห้วยเทา - นานายรัตน์ (ช่วงนานายรัตน์) หมู่ที่ ๖ บ้านโพนแพง	๑.เพื่อใช้ในการคมนาคมขนส่งสินค้าทางการเกษตร	กว้าง ๔.๐๐ เมตร ยาว ๑๐ เมตร หนา ๐.๑๕ เมตร	-	๓๘,๖๐๐	-	-	-	๑๐ เมตร	๑.ราษฎรมีถนนใช้สัญจรและขนส่งผลผลิตทางการเกษตรอย่างสะดวกปลอดภัย	กองช่าง
๒๗.	โครงการปรับปรุงระบบท่อส่งน้ำประปาบ้านกกไต่ หมู่ที่ ๔	๑.เพื่อปรับปรุงระบบประปาให้มีมาตรฐานสามารถผลิตน้ำประปาที่สะอาดสำหรับการให้บริการแก่ประชาชนในพื้นที่ได้อย่างเพียงพอ	ปรับปรุงระบบประปา	-	๑๓,๐๐๐	-	-	-	๑ หมู่	๑.ประชาชนได้อุปโภคบริโภคน้ำประปาที่มีคุณภาพ สะอาด และมีน้ำประปาใช้อย่างทั่วถึงและเพียงพอ	กองช่าง

ที่	โครงการ/กิจกรรม	วัตถุประสงค์	เป้าหมาย (ผลผลิตของ โครงการ)	งบประมาณและที่ผ่านมา					ตัวชี้วัด (KPI)	ผลที่คาดว่าจะ ได้รับ	หน่วยงาน ที่ รับผิดชอบ
				๒๕๖๑ (บาท)	๒๕๖๒ (บาท)	๒๕๖๓ (บาท)	๒๕๖๔ (บาท)	๒๕๖๕ (บาท)			
๒๘.	โครงการก่อสร้างถนนคอนกรีตเสริมเหล็กภายในหมู่บ้าน หมู่ที่ ๔ บ้านกกไต่	๑.เพื่อใช้ในการคมนาคม ภายในหมู่บ้าน และลดปัญหาฝุ่นละออง	กว้าง ๒.๕๐ เมตร ยาว ๕๕ เมตร หนา ๐.๑๕ เมตร	-	๘๖,๖๐๐	-	-	-	๕๕ เมตร	๑.ราษฎรมีถนนใช้สัญจรไปมาภายในหมู่บ้านได้อย่างสะดวก	กองช่าง
๒๙	โครงการปรับปรุงสภาพสถานแบบเตาเดียว (เมรุ)	เพื่อใช้ในการประกอบพิธีกรรมฌาปนกิจศพ	จำนวน ๑ หลัง	-	-	๖๐๐,๐๐๐	-	-	จำนวน ๑ หลัง	๑.ประชาชนได้รับความสะดวกในการประกอบพิธีกรรมทางศาสนา	กองการศึกษา
๓๐	โครงการก่อสร้างถนนคอนกรีตเสริมเหล็กสายกกปลาชีว - ถ้ำหินหัก (ช่วงนายพลวย งามยะลาด) หมู่ที่ ๑ บ้านกกปลาชีว	๑.เพื่อใช้ในการคมนาคม ขนส่งสินค้าทางการเกษตร	กว้าง ๔.๐๐ เมตร ยาว ๑๐๐ เมตร หนา ๐.๑๕ เมตร	-	-	๒๓๖.๔๐๐	-	-	๑๐๐ เมตร	๑.ราษฎรมีถนนใช้สัญจรและขนส่งผลผลิตทางการเกษตรอย่างสะดวกปลอดภัย	กองช่าง

ที่	โครงการ/กิจกรรม	วัตถุประสงค์	เป้าหมาย (ผลผลิตของ โครงการ)	งบประมาณและที่ผ่านมา					ตัวชี้วัด (KPI)	ผลที่คาดว่าจะ ได้รับ	หน่วยงาน ที่ รับผิดชอบ
				๒๕๖๑ (บาท)	๒๕๖๒ (บาท)	๒๕๖๓ (บาท)	๒๕๖๔ (บาท)	๒๕๖๕ (บาท)			
๓๑	โครงการก่อสร้างถนนคอนกรีตเสริมเหล็กสายหลักแบน - นาดอนเสือ (ช่วงนายนามิเตอร์ บีลี) หมู่ที่ ๖ บ้านโพนแพง	๑.เพื่อใช้ในการคมนาคมขนส่งสินค้าทางการเกษตร	กว้าง ๔.๐๐ เมตร ยาว ๘๐ เมตร หนา ๐.๑๕ เมตร	-	-	๑๘๙.๐๐๐	-	-	๘๐ เมตร	๑.ราษฎรมีถนนใช้สัญจรและขนส่งผลผลิตทางการเกษตรอย่างสะดวกปลอดภัย	กองช่าง
๓๒	โครงการก่อสร้างถนนคอนกรีตเสริมเหล็กสายโคกอุดม (ช่วงที่ ๑) หมู่ที่ ๒ และ หมู่ที่ ๗ บ้านนาขี้เณกและบ้านนาเจริญ	๑.เพื่อใช้ในการคมนาคมขนส่งสินค้าทางการเกษตร	กว้าง ๔.๐๐ เมตร ยาว ๒๐๐ เมตร หนา ๐.๑๕ เมตร	-	-	๔๗๒.๘๐๐	-	-	๒๐๐ เมตร	๑.ราษฎรมีถนนใช้สัญจรและขนส่งผลผลิตทางการเกษตรอย่างสะดวกปลอดภัย	กองช่าง
๓๓	โครงการก่อสร้างถนนคอนกรีตเสริมเหล็กสายนาโคก หมู่ที่ ๔ บ้านกกไต่	๑.เพื่อใช้ในการคมนาคมขนส่งสินค้าทางการเกษตร	กว้าง ๔.๐๐ เมตร ยาว ๑๒๐ เมตร หนา ๐.๑๕ เมตร	-	-	๒๘๓.๖๐๐	-	-	๑๒๐ เมตร	๑.ราษฎรมีถนนใช้สัญจรและขนส่งผลผลิตทางการเกษตรอย่างสะดวกปลอดภัย	กองช่าง

ที่	โครงการ/กิจกรรม	วัตถุประสงค์	เป้าหมาย (ผลผลิตของ โครงการ)	งบประมาณและที่ผ่านมา					ตัวชี้วัด (KPI)	ผลที่คาดว่าจะ ได้รับ	หน่วยงาน ที่ รับผิดชอบ
				๒๕๖๑ (บาท)	๒๕๖๒ (บาท)	๒๕๖๓ (บาท)	๒๕๖๔ (บาท)	๒๕๖๕ (บาท)			
๓๔	โครงการก่อสร้างถนนคอนกรีตเสริมเหล็กสายข้ามห้วยนาผาง หมู่ที่ ๕ บ้านนาผาง	๑.เพื่อใช้ในการคมนาคมขนส่งสินค้าทางการเกษตร	กว้าง ๔.๐๐ เมตร ยาว ๑๒๐ เมตร หนา ๐.๑๕ เมตร	-	-	๒๘๓.๖๐๐	-	-	๑๒๐ เมตร	๑.ราษฎรมีถนนใช้สัญจรและขนส่งผลผลิตทางการเกษตรอย่างสะดวกปลอดภัย	กองช่าง
๓๕	โครงการก่อสร้างถนนคอนกรีตเสริมเหล็กสายห้วยเทา - นานายรัตน์ ชั้นน้อย (ช่วงที่ดินนายจัดยะมะหาร) หมู่ที่ ๖ บ้านโพนแพง	๑.เพื่อใช้ในการคมนาคมขนส่งสินค้าทางการเกษตร	กว้าง ๔.๐๐ เมตร ยาว ๑๕๐ เมตร หนา ๐.๑๕ เมตร	-	-	๓๕๔.๖๐๐	-	-	๑๕๐ เมตร	๑.ราษฎรมีถนนใช้สัญจรและขนส่งผลผลิตทางการเกษตรอย่างสะดวกปลอดภัย	กองช่าง
๓๖.	โครงการก่อสร้างถนนคอนกรีตเสริมเหล็กสายกลางบ้านโนนเจริญ หมู่ที่ ๙	๑.เพื่อใช้ในการคมนาคมขนส่งสินค้าทางการเกษตร	กว้าง ๕.๐๐ เมตร ยาว ๙๐ เมตร หนา ๐.๑๕ เมตร	-	-	๒๖๕.๙๐๐	-	-	๙๐ เมตร	๑.ราษฎรมีถนนใช้สัญจรและขนส่งผลผลิตทางการเกษตรอย่างสะดวกปลอดภัย	กองช่าง

ที่	โครงการ/กิจกรรม	วัตถุประสงค์	เป้าหมาย (ผลผลิตของ โครงการ)	งบประมาณและที่ผ่านมา					ตัวชี้วัด (KPI)	ผลที่คาดว่าจะ ได้รับ	หน่วยงาน ที่ รับผิดชอบ
				๒๕๖๑ (บาท)	๒๕๖๒ (บาท)	๒๕๖๓ (บาท)	๒๕๖๔ (บาท)	๒๕๖๕ (บาท)			
๓๗	โครงการก่อสร้างถนนคอนกรีตเสริมเหล็ก (สายทุ่งเจริญ) หมู่ที่ ๖ บ้านโนนแพง	๑.เพื่อใช้ในการคมนาคมขนส่งสินค้าทางการเกษตร	กว้าง .๔๐๐ เมตร ความยาว ๒๐๐ เมตร หนา ๐.๑๕ เมตร	-	-	-	๔๗๒,๘๐๐	-	๒๐๐ เมตร	๑.ราษฎรมีถนนใช้สัญจร และขนส่งผลผลิตทางการเกษตรอย่างสะดวกปลอดภัย	กองช่าง
๓๘	โครงการปรับปรุงถนนดินลูกรัง (สายห้วยคำเม็ก)	๑.เพื่อใช้ในการคมนาคมขนส่งสินค้าทางการเกษตร	กว้าง .๔๐๐ เมตร ความยาว ๗๐๐ เมตร หนา ๐.๑๕ เมตร	-	-	๘๖,๘๐๐	-	-	๗๐๐ เมตร	๑.ราษฎรมีถนนใช้สัญจร และขนส่งผลผลิตทางการเกษตรอย่างสะดวกปลอดภัย	กองช่าง
๓๙	โครงการก่อสร้างถนนคอนกรีตเสริมเหล็กภายในหมู่บ้าน หมู่ที่ ๖ บ้านโนนแพง (ช่วงที่ทำการผู้ใหญ่บ้าน)	๑.เพื่อใช้ในการคมนาคมขนส่งสินค้าทางการเกษตร	กว้าง .๔๐๐ เมตร ความยาว ๕๐ เมตร หนา ๐.๑๕ เมตร	-	-	๑๒๐,๔๐๐	-	-	๕๐ เมตร	๑.ราษฎรมีถนนใช้สัญจร และขนส่งผลผลิตทางการเกษตรอย่างสะดวกปลอดภัย	กองช่าง

๕.๔ แผนงาน สร้างความเข้มแข็งของชุมชน

ที่	โครงการ/กิจกรรม	วัตถุประสงค์	เป้าหมาย (ผลผลิตของ โครงการ)	งบประมาณและที่ผ่านมา					ตัวชี้วัด (KPI)	ผลที่คาดว่าจะ ได้รับ	หน่วยงาน ที่ รับผิดชอบ
				๒๕๖๑ (บาท)	๒๕๖๒ (บาท)	๒๕๖๓ (บาท)	๒๕๖๔ (บาท)	๒๕๖๕ (บาท)			
๑.	โครงการป้องกันและ แก้ไขปัญหายาเสพติด ในชุมชน	๑.เพื่อแก้ไขและ ป้องกันปัญหายาเสพติด ภายในตำบลกก ปลาชิว	สถานศึกษาและ เยาวชนใน ตำบลกกปลาชิว	-	-	๗๐,๐๐๐	๗๐,๐๐๐	๗๐,๐๐๐	จำนวนผู้เสพ สารเสพติด ลดลงร้อยละ ๕๐	๑.ตำบลกกปลา ชิวเป็นตำบลสี ขาวปลอดสาร เสพติด	สำนักปลัด
๒.	โครงการฝึกอบรม อาสาสมัครตำรวจ ชุมชน	๑.เพื่อสร้างความเข้ม แข็งชุมชนและช่วยลด ปัญหาสารเสพติดและ ปัญหาอาชญากรรม	จำนวนผู้เข้าร่วม ๙๐ คน	-	-	-	๕๐,๐๐๐	-	จำนวน ผู้เข้าร่วม ๙๐ คน	๑.สามารถลด ปัญหาอาชญา กรรมและยาเสพติด และเพิ่ม ประสิทธิภาพใน การป้อง	สำนักปลัด
๓.	โครงการให้ความรู้ เกี่ยวกับกฎหมาย จราจรและกฎหมายอื่น ๆ ที่ประชาชนควร ทราบ	๑.เพื่อให้ประชาชนมี ความรู้ความเข้าใจใน กฎหมายจราจรและ กฎหมายอื่น ๆ	จำนวนผู้เข้าร่วม ๕๐ คน	-	-	-	-	๕๐,๐๐๐	จำนวน ผู้เข้าร่วม ๕๐ คน	๑.ประชาชนมี ความรู้ความ เข้าใจใน กฎหมายจราจร และกฎหมาย อื่น ๆ มากขึ้น	สำนักปลัด

รายละเอียดโครงการพัฒนา
แผนพัฒนาท้องถิ่น (พ.ศ.๒๕๖๑ – ๒๕๖๕)
สำหรับ โครงการที่เกี่วข้องขององค์กรปกครองส่วนท้องถิ่น
องค์การบริหารส่วนตำบลกกปลาซิว

ยุทธศาสตร์จังหวัด ที่ ๕ การบริหารกิจการบ้านเมืองที่ดีตามหลักธรรมาภิบาลและความมั่นคง
ยุทธศาสตร์การพัฒนาขององค์กรปกครองส่วนท้องถิ่น ในเขตจังหวัดที่ ๕ การบริหารกิจการบ้านเมืองที่ดีตามหลักธรรมาภิบาลและความมั่นคง
๕.ยุทธศาสตร์การบริหารกิจการบ้านเมืองที่ดีตามหลักธรรมาภิบาลและความมั่นคง
๕.๑ แผนงานเคหะและชุมชน

ที่	โครงการ/กิจกรรม	วัตถุประสงค์	เป้าหมาย (ผลผลิตของ โครงการ)	งบประมาณและที่ผ่านมา					ตัวชี้วัด (KPI)	ผลที่คาดว่าจะ ได้รับ	หน่วยงาน ที่ รับผิดชอบ
				๒๕๖๑ (บาท)	๒๕๖๒ (บาท)	๒๕๖๓ (บาท)	๒๕๖๔ (บาท)	๒๕๖๕ (บาท)			
๑	โครงการปรับปรุง/ซ่อม สร้างถนนคอนกรีตเสริม เหล็ก พร้อมก่อสร้างบ่อ พักและท่อระบายน้ำทาง หลวงท้องถิ่น รหัสสาย ทาง สน.ถ ๔๔-๐๐๒	๑.เพื่อใช้ในการ คมนาคมขนส่ง สินค้าทางการ เกษตร	กว้าง ๔.๐๐ เมตร ยาว ๕๐๐ เมตร หนา ๐.๑๕ เมตร	-	-	๓,๑๓๑,๐๐๐	-	-	๕๐๐ เมตร	๑.ราษฎรมี ถนนใช้สัญจร และขนส่ง ผลผลิต ทางการ เกษตรอย่าง สะดวก ปลอดภัย	กองช่าง

ที่	โครงการ/กิจกรรม	วัตถุประสงค์	เป้าหมาย (ผลผลิตของ โครงการ)	งบประมาณและที่ผ่านมา					ตัวชี้วัด (KPI)	ผลที่คาดว่าจะ ได้รับ	หน่วยงาน ที่ รับผิดชอบ
				๒๕๖๑ (บาท)	๒๕๖๒ (บาท)	๒๕๖๓ (บาท)	๒๕๖๔ (บาท)	๒๕๖๕ (บาท)			
๒.	โครงการก่อสร้างถนนคอนกรีตเสริมเหล็ก(สายบ้านโพนแพง ตำบลกปลาชีว – บ้านหลุบเลานาจาน ตำบลหลุบเลา)	๑.เพื่อใช้ในการคมนาคมขนส่งสินค้าทางการเกษตร	กว้าง ๕.๐๐ เมตร ความยาว ๒,๐๐๐ เมตร หนา ๐.๑๕ เมตร	-	-	๔,๔๐๐,๐๐๐	๔,๔๐๐,๐๐๐	๔,๔๐๐,๐๐๐	จำนวน ๖,๐๐๐ เมตร	๑.ราษฎรมีถนนใช้สัญจรและขนส่งผลผลิตทางการเกษตรอย่างสะดวกปลอดภัย	กองช่าง
๓.	โครงการพัฒนาและส่งเสริมการสร้างฝายชะลอน้ำเพื่อป้องกันและบรรเทาปัญหาภัยแล้ง	๑.เพื่อสร้างความชุ่มชื้นให้แก่ผืนป่า ๒.เพิ่มปริมาณการเก็บกักน้ำ	๑.พื้นที่ป่าได้รับการฟื้นฟู ๒.เพิ่มปริมาณการเก็บกักน้ำเพิ่มขึ้น	-	๒,๕๐๐.๐๐๐	-	-	-	จำนวน ๕ แห่ง	๑.ป่าไม้ได้ความชุ่มชื้น ๒.เกษตรกรมีน้ำเพื่อใช้ในการเกษตรทำให้มีรายได้เพิ่มมากขึ้น	กองช่าง

ที่	โครงการ/กิจกรรม	วัตถุประสงค์	เป้าหมาย (ผลผลิตของ โครงการ)	งบประมาณและที่ผ่านมา					ตัวชี้วัด (KPI)	ผลที่คาดว่าจะ ได้รับ	หน่วยงาน ที่ รับผิดชอบ
				๒๕๖๑ (บาท)	๒๕๖๒ (บาท)	๒๕๖๓ (บาท)	๒๕๖๔ (บาท)	๒๕๖๕ (บาท)			
๔.	โครงการอ่างเก็บน้ำห้วยเปาะ	๑.ใช้เป็นแหล่งกักเก็บน้ำไว้ช่วยเหลือการเพาะปลูกให้แก่พื้นที่บางส่วนในเขตตำบลกกปลาซิว	จำนวน ๑ อ่าง		๒๑ (ล้านบาท)	๒๑ (ล้านบาท)			จำนวน ๑ อ่าง	๑.ราษฎรมีน้ำใช้ในการเพาะปลูก	กรมชลประทาน
๕.	โครงการอ่างเก็บน้ำขนาดเล็กห้วยตาดโตน	๑.ใช้เป็นแหล่งกักเก็บน้ำไว้ช่วยเหลือการเพาะปลูกให้แก่พื้นที่บางส่วนในเขตตำบลกกปลาซิว	จำนวน ๑ อ่าง		๒๑ (ล้านบาท)	๒๑ (ล้านบาท)			จำนวน ๑ อ่าง	๑.ราษฎรมีน้ำใช้ในการเพาะปลูก	กรมชลประทาน
๖.	โครงการก่อสร้างถนนคอนกรีตเสริมเหล็ก (สายทุ่งเจริญ) หมู่ที่ ๖ บ้านโนนแพง	๑.เพื่อใช้ในการคมนาคมขนส่งสินค้าทางการเกษตร	กว้าง .๔๐๐ เมตร ความยาว ๒๐๐ เมตร หนา ๐.๑๕ เมตร	-	-	-	๔๗๒,๘๐๐	-	ความยาว ๒๐๐ เมตร	๑.ราษฎรมีถนนใช้สัญจรและขนส่งผลผลิตทางการเกษตรอย่างสะดวกปลอดภัย	กองช่าง

ที่	โครงการ/กิจกรรม	วัตถุประสงค์	เป้าหมาย (ผลผลิตของ โครงการ)	งบประมาณและที่ผ่านมา					ตัวชี้วัด (KPI)	ผลที่คาดว่าจะ ได้รับ	หน่วยงาน ที่ รับผิดชอบ
				๒๕๖๑ (บาท)	๒๕๖๒ (บาท)	๒๕๖๓ (บาท)	๒๕๖๔ (บาท)	๒๕๖๕ (บาท)			
๗.	โครงการก่อสร้างถนนคอนกรีตเสริมเหล็ก (สายนาบ้าน) หมู่ที่ ๒ บ้านนาขี้เภา	๑.เพื่อใช้ในการคมนาคมขนส่งสินค้าทางการเกษตร	กว้าง ๓.๐๐ เมตร ความยาว ๕๙๐ เมตร หนา ๐.๑๕ เมตร	-	-	-	-	๑,๐๔๖,๐๐๐	ความยาว ๕๙๐ เมตร	๑.ราษฎรมีถนนใช้สัญจรและขนส่งผลผลิตทางการเกษตรอย่างสะดวกปลอดภัย	กองช่าง
๘.	โครงการขุดลอกห้วยละออ	๑.เพื่อกักเก็บน้ำไว้ใช้ในฤดูแล้ง	กว้าง ๔๐ เมตร ความยาว ๙๐ เมตร ความลึก ๓ เมตร	-	-	๒๒๐,๐๐๐	-	-	ความยาว ๙๐ เมตร	๑.ประชาชนมีน้ำใช้ดำเนินการเกษตร	กองช่าง
๙.	โครงการก่อสร้างถนนคอนกรีตเสริมเหล็กสายทุ่งเจริญ (ช่วงที่ดิน นายบุญหลาย ไวแสน)	๑.เพื่อใช้ในการคมนาคมขนส่งสินค้าทางการเกษตร	กว้าง ๔.๐๐ เมตร ความยาว ๒๑๐ เมตร หนา ๐.๑๕ เมตร หรือมีพื้นที่คสล.ไม่น้อยกว่า ๘๔๐. ตร.ม	-	๔๙๕,๖๐๐	-	-	-	ความยาว ๒๑๐ เมตร	๑.ราษฎรมีถนนใช้สัญจรและขนส่งผลผลิตทางการเกษตรอย่างสะดวกปลอดภัย	กองช่าง

ที่	โครงการ/กิจกรรม	วัตถุประสงค์	เป้าหมาย (ผลผลิตของ โครงการ)	งบประมาณและที่ผ่านมา					ตัวชี้วัด (KPI)	ผลที่คาดว่าจะ ได้รับ	หน่วยงาน ที่ รับผิดชอบ
				๒๕๖๑ (บาท)	๒๕๖๒ (บาท)	๒๕๖๓ (บาท)	๒๕๖๔ (บาท)	๒๕๖๕ (บาท)			
๑๐	โครงการก่อสร้างถนนคอนกรีตเสริมเหล็ก สายกกปลาชิว – ถ้ำหินหัก (ช่วงนา นางสัมฤทธิ์ นารถชมสา) หมู่ที่ ๑ บ้านกกปลาชิว	๑.เพื่อใช้ในการคมนาคมขนส่งสินค้าทางการเกษตร	กว้าง ๔.๐๐ เมตร ความยาว ๒๑๐ เมตร หนา ๐.๑๕ เมตร หรือมีพื้นที่คสล.ไม่น้อยกว่า ๘๔๐ ตร.ม.	-	๔๙๕,๖๐๐	-	-	-	ความยาว ๒๑๐ เมตร	๑.ราษฎรมีถนนใช้สัญจรและขนส่งผลผลิตทางการเกษตรอย่างสะดวกปลอดภัย	กองช่าง
๑๑	โครงการก่อสร้างถนนคอนกรีตเสริมเหล็ก สายห้วยเหือ(ช่วงที่ดิน นายสมาน พลราชม) หมู่ที่ ๑ บ้านกกปลาชิว	๑.เพื่อใช้ในการคมนาคมขนส่งสินค้าทางการเกษตร	กว้าง ๔.๐๐ เมตร ความยาว ๒๑๐ เมตร หนา ๐.๑๕ เมตร หรือมีพื้นที่คสล.ไม่น้อยกว่า ๘๔๐ ตร.ม.	-	๔๙๕,๖๐๐	-	-	-	ความยาว ๒๑๐ เมตร	๑.ราษฎรมีถนนใช้สัญจรและขนส่งผลผลิตทางการเกษตรอย่างสะดวกปลอดภัย	กองช่าง

ที่	โครงการ/กิจกรรม	วัตถุประสงค์	เป้าหมาย (ผลผลิตของ โครงการ)	งบประมาณและที่ผ่านมา					ตัวชี้วัด (KPI)	ผลที่คาดว่าจะ ได้รับ	หน่วยงาน ที่ รับผิดชอบ
				๒๕๖๑ (บาท)	๒๕๖๒ (บาท)	๒๕๖๓ (บาท)	๒๕๖๔ (บาท)	๒๕๖๕ (บาท)			
๑๒	โครงการก่อสร้างถนนคอนกรีตเสริมเหล็ก สายหลักแบน - นาปู่ฮู (ช่วงนา นายสอย สันตัน) หมู่ที่ ๖ บ้านโพนแพง	๑.เพื่อใช้ในการคมนาคมขนส่งสินค้าทางการเกษตร	กว้าง ๔.๐๐ เมตร ความยาว ๒๑๐ เมตร หนา ๐.๑๕ เมตร หรือมีพื้นที่คสล.ไม่น้อยกว่า ๘๔๐ ตร.ม.	-	๔๙๕,๖๐๐	-	-	-	ความยาว ๒๑๐ เมตร	๑.ราษฎรมีถนนใช้สัญจรและขนส่งผลผลิตทางการเกษตรอย่างสะดวกปลอดภัย	กองช่าง

บัญชีครุภัณฑ์
แผนพัฒนาท้องถิ่น (พ.ศ.๒๕๖๑ - ๒๕๖๕)
องค์การบริหารส่วนตำบลกกปลาซิว

ที่	แผนงาน	หมวด	ประเภท	วัตถุประสงค์	เป้าหมาย	งบประมาณและที่ผ่านมา					หน่วยงานที่ รับผิดชอบ
						๒๕๖๑ (บาท)	๒๕๖๒ (บาท)	๒๕๖๓ (บาท)	๒๕๖๔ (บาท)	๒๕๖๕ (บาท)	
๑	บริหารทั่วไป	ครุภัณฑ์	ครุภัณฑ์ ยานพาหนะและ ขนส่ง	๑.เพื่อใช้ในการ ติดต่อทาง ราชการ	รถแบบดับเบิลแค้น ๑ คัน -ขนาด ๑ ตัน ปริมาตร กระบอกสูบไม่ต่ำกว่า ๒.๔๐๐ ซีซี หรือกำลัง เครื่องยนต์สูง ไม่ต่ำ กว่า ๑๑๐ กิโลวัตต์ ขับเคลื่อน ๔ ล้อ - เป็นกระบะสำเร็จรูป - ห้องโดยสารเป็นแบบ ดับเบิลแค้น ๔ ประตู - เป็นราคารวม เครื่องปรับอากาศ - ราคารวมภาษี สรรพสามิต	-	-	๑,๐๒๕,๐๐๐	-		สำนักปลัด

ที่	แผนงาน	หมวด	ประเภท	วัตถุประสงค์	เป้าหมาย	งบประมาณและที่ผ่านมา					หน่วยงานที่รับผิดชอบ
						๒๕๖๑ (บาท)	๒๕๖๒ (บาท)	๒๕๖๓ (บาท)	๒๕๖๔ (บาท)	๒๕๖๕ (บาท)	
๒.	การศึกษา	ครุภัณฑ์	ครุภัณฑ์การศึกษา	๑.เพื่อจัดซื้อโต๊ะพร้อมเก้าอี้เด็กปฐมวัย	- โต๊ะอนุบาล พร้อมเก้าอี้ ๑๐ ตัว -ขนาด ๗๕*๑๘๐*๕๕ ซม. จำนวน ๑๐ ชุด	-	-	-	๖๐,๐๐๐	-	กองการศึกษา
๓.	การศึกษา	ครุภัณฑ์	ครุภัณฑ์โฆษณาและเผยแพร่	๑.เพื่อจัดซื้อบอร์ดตู้กระจก	- บอร์ดตู้กระจก ก้ำมะหยี่ขนาด ๑๒๐*๒๔๐ ซม. จำนวน ๑ อัน	-	-	๓๐,๐๐๐	-	-	กองการศึกษา
๔.	บริหารทั่วไป	ครุภัณฑ์	ครุภัณฑ์ไฟฟ้าและวิทยุ	๑.เพื่อใช้ประชาสัมพันธ์ข่าวสาร	เพาเวอร์มิกเซอร์ -มีระบบ ๗๐ V/๑๐๐ V -ใช้ไฟ ๒๒๐ VAC หรือไฟ ๑๒ VDC ได้ - เล่นไฟล์ MP๓ - เชื่อมต่อผ่านสัญญาณ Biuetooth - วอลุ่มปรับเสียง Echo,Time,Repeat - ปุ่มปรับเสียง Master/Bass/Mid/Treble	-	-	๑๓,๐๐๐	-	-	สำนักปลัด

ที่	แผนงาน	หมวด	ประเภท	วัตถุประสงค์	เป้าหมาย	งบประมาณและที่ผ่านมา					หน่วยงานที่รับผิดชอบ
						๒๕๖๑ (บาท)	๒๕๖๒ (บาท)	๒๕๖๓ (บาท)	๒๕๖๔ (บาท)	๒๕๖๕ (บาท)	
๕	บริหารทั่วไป	ครุภัณฑ์	ครุภัณฑ์ไฟฟ้าและวิทยุ	๑.เพื่อใช้ประชาสัมพันธ์ข่าวสาร	ลำโพงฮอร์นที่มีแอมป์ขยายในตัว จำนวน ๔ ตัว - มีดีจิตอลพาวเวอร์แอมป์กำลังไม่น้อยกว่า ๒๐W - มีสวิตซ์ให้เลือก ๘ dB ขึ้นไป - มีการควบคุมระดับเสียงภายในตัว - กระแสไฟฟ้าเข้า ๑๒ V	-	-	๘,๐๐๐	-	-	สำนักปลัด
๖.	บริหารงานคลัง	ครุภัณฑ์	ครุภัณฑ์คอมพิวเตอร์	๑.เพื่อรองรับการให้บริการประชาชน	อุปกรณ์อ่านบัตรแบบอเนกประสงค์ (Smart Card Reader) จำนวน ๒ เครื่อง	-	-	๒,๐๐๐	-	-	กองคลัง
๗.	เคหะและชุมชน	ครุภัณฑ์	ครุภัณฑ์คอมพิวเตอร์	๑.เพื่อรองรับการให้บริการประชาชน	อุปกรณ์อ่านบัตรแบบอเนกประสงค์ (Smart Card Reader) จำนวน ๑ เครื่อง	-	-	๑,๐๐๐	-	-	กองช่าง

ที่	แผนงาน	หมวด	ประเภท	วัตถุประสงค์	เป้าหมาย	งบประมาณและที่ผ่านมา					หน่วยงานที่รับผิดชอบ
						๒๕๖๑ (บาท)	๒๕๖๒ (บาท)	๒๕๖๓ (บาท)	๒๕๖๔ (บาท)	๒๕๖๕ (บาท)	
๘.	การศึกษา	ครุภัณฑ์	ครุภัณฑ์คอมพิวเตอร์	๑.เพื่อรองรับการให้บริการประชาชน	อุปกรณ์อ่านบัตรแบบอเนกประสงค์ (Smart Card Reader) จำนวน ๒ เครื่อง	-	-	๒,๐๐๐	-	-	กองการศึกษา
๙.	สาธารณสุข	ครุภัณฑ์	ครุภัณฑ์การเกษตร	๑.เพื่อใช้สำหรับการกำจัดแมลงและการฆ่าเชื้อโรค หรือการป้องกันซึ่งเป็นพาหะนำโรค	เครื่องพ่นหมอกควัน จำนวน ๑ เครื่อง ๑.ปริมาณการฉีดพ่นน้ำยาไม่น้อยกว่า ๔๐ ลิตร ๒.ถังบรรจุน้ำยาไม่น้อยกว่า ๖ ลิตร ๓.กำลังเครื่องยนต์ไม่น้อยกว่า ๒๕ แรง	-	-	๕๙,๐๐๐	-	-	สำนักปลัด
๑๐.	บริหารทั่วไป	ครุภัณฑ์	ครุภัณฑ์คอมพิวเตอร์	๑.เพื่อรองรับการให้บริการประชาชน	อุปกรณ์อ่านบัตรแบบอเนกประสงค์ (Smart Card Reader) จำนวน ๑ เครื่อง	-	-	๑,๐๐๐	-	-	สำนักปลัด